



PREVIDÊNCIA SOCIAL DOS SERVIDORES PÚBLICOS DO MUNICÍPIO DE CASSILÂNDIA-MS

REGIME PRÓPRIO DE PREVIDÊNCIA SOCIAL DO MUNICÍPIO DE

CASSILÂNDIA-MS

POLÍTICA ANUAL

DE

INVESTIMENTO

2024

PREVISCA



PREVIDÊNCIA SOCIAL DOS SERVIDORES PÚBLICOS DO MUNICÍPIO DE CASSILÂNDIA-MS

ÍNDICE

1 - INTRODUÇÃO	5
2 - OBJETIVOS DA GESTÃO	7
2 . 1 - META ATUARIAL	7
2 . 2 - PARÂMETROS DE RENTABILIDADE	10
3 - GESTÃO DOS RECURSOS	13
3 . 1 - FORMAS DE GESTÃO	13
3 . 2 - CERTIFICAÇÃO INSTITUCIONAL E CATEGORIA DE INVESTIDOR	13
3 . 3 - GOVERNANÇA CORPORATIVA	16
3 . 3 . 1 - ESTRUTURA DA GESTÃO DE INVESTIMENTOS	17
3 . 3 . 2 - COMPETÊNCIA DOS ORGÃOS ENVOLVIDOS	19
3 . 4 - ORIGEM DOS RECURSOS	21
3 . 5 - RECURSOS DE CURTO PRAZO (RISCO DE MERCADO E LIQUIDEZ)	21
3 . 6 - POLÍTICA DE TRANSPARÊNCIA	23
3 . 7 - GERENCIAMENTO E ANÁLISE DE RISCOS	24
3 . 8 - CLASSIFICAÇÃO DE RISCO DE CRÉDITO (Análise de Rating)	25
3 . 9 - RESTRIÇÃO E LIMITAÇÃO DE INVESTIMENTOS AOS RPPS.....	26
3 . 10 - PRECIFICAÇÃO E CUSTÓDIA	32
3 . 11 - CONTRATAÇÕES DE PRESTADORES DE SERVIÇOS E CONSULTORIAS DE INVESTIMENTOS	33
3 . 11 . 1 - PRESTADOR DE SERVIÇO (CUSTODIANTE)	34
3 . 11 . 2 - PRESTADOR DE SERVIÇO (CONSULTORIAS DE INVESTIMENTOS)	34
3 . 12 - CREDENCIAMENTO DAS INSTITUIÇÕES E FUNDOS DE INVESTIMENTO E SUA ATUALIZAÇÃO	35
3 . 12 . 1 - INSTITUIÇÕES	36
3 . 12 . 2 - FUNDOS DE INVESTIMENTO	38
3 . 12 . 3 - TERMO DE ANÁLISE DE CREDENCIAMENTO	43



PREVIDÊNCIA SOCIAL DOS SERVIDORES PÚBLICOS DO MUNICÍPIO DE CASSILÂNDIA-MS

4 - ANÁLISE MACROECONÔMICA, FINANCEIRA, POLÍTICA E INSTRUMENTOS DE GESTÃO	45
4 . 1 - CENÁRIO MACROECONÔMICO E FINANCEIRO E ANÁLISES SETORIAIS:	
PERSPECTIVAS PARA OS INVESTIMENTOS	45
4 . 1 . 1 - ANÁLISE MACROECONÔMICA EXTERNA	45
4 . 1 . 2 - ANÁLISE MACROECONÔMICA INTERNA	46
4 . 1 . 3 - INFLAÇÃO	46
4 . 1 . 4 - INSTRUMENTO DE ANÁLISE ECONÔMICA	52
4 . 2 - AVALIAÇÃO DOS ASPECTOS INTERNOS DO RPPS	53
4 . 2 . 1 - SITUAÇÃO ATUAL DO RPPS – EQUILÍBRIO FINANCEIRO E ATUARIAL	53
4 . 2 . 2 - CONTEXTO ECONÔMICO E POLÍTICO	55
4 . 3 - METODOLOGIA E INSTRUMENTOS DE ANÁLISE DE RISCOS	55
4 . 4 - ALM – ASSET LIABILITY MANAGEMENT	56
5 - ESTRATÉGIAS DE ALOCAÇÃO DOS RECURSOS DE 2024	59
5 . 1 - RENDA FIXA	60
5 . 1 . 1 - TÍTULOS PÚBLICOS	60
5 . 1 . 2 - FUNDOS DE RENDA FIXA, COMPOSTOS 100% EM TÍTULOS PÚBLICOS OU OPERAÇÕES COMPROMISSADAS	61
5 . 1 . 3 - FUNDOS DE ÍNDICE DE MERCADO DE RENDA FIXA, COMPOSTOS 100% EM TÍTULOS PÚBLICOS OU OPERAÇÕES COMPROMISSADAS	62
5 . 1 . 4 - OPERAÇÕES COMPROMISSADAS COM TÍTULOS PÚBLICOS.....	63
5 . 1 . 5 - FUNDOS DE RENDA FIXA	64
5 . 1 . 6 - FUNDOS EM ÍNDICES DE MERCADO DE RENDA FIXA	65
5 . 1 . 7 - ATIVOS FINANCEIROS DE RENDA FIXA	66
5 . 1 . 8 - FIDC - FUNDOS EM DIREITOS CREDITÓRIOS	67
5 . 1 . 9 - FUNDOS DE RENDA FIXA DE CRÉDITO PRIVADO	68
5 . 1 . 10 - FUNDOS DE RENDA FIXA COMPOSTOS 85% DE DEBÊNTURES	69
5 . 2 - RENDA VARIÁVEL	70
5 . 2 . 1 - FUNDOS DE INVESTIMENTO EM AÇÕES	71
5 . 2 . 2 - FUNDOS EM ÍNDICES DE MERCADO DE RENDA VARIÁVEL	72
5 . 3 - INVESTIMENTO ESTRUTURADO	0
5 . 3 . 1 - FUNDOS DE INVESTIMENTO MULTIMERCADOS	74
3	

ed.:



PREVIDÊNCIA SOCIAL DOS SERVIDORES PÚBLICOS DO MUNICÍPIO DE CASSILÂNDIA-MS

5 . 3 . 2 - FUNDOS DE INVESTIMENTO EM PARTICIPAÇÕES	75
5 . 3 . 3 - FUNDOS DE INVESTIMENTO AÇÕES - MERCADO DE ACESSO	76
5 . 4 - FUNDOS IMOBILIÁRIOS	77
5 . 4 . 1 - FUNDOS DE INVESTIMENTO IMOBILIÁRIOS	78
5 . 5 - INVESTIMENTOS NO EXTERIOR	0
5 . 5 . 1 - FUNDOS DE INVESTIMENTOS - RENDA FIXA - DÍVIDA EXTERNA	80
5 . 5 . 2 - FIC - ABERTO - INVESTIMENTO NO EXTERIOR	81
5 . 5 . 3 - FUNDOS DE AÇÕES - BDR NÍVEL I	82
5 . 6 - EMPRÉSTIMO CONSIGNADO	83
5 . 6 . 1 - EMPRÉSTIMO CONSIGNADO	84
5 . 7 - RESUMO DAS ESTRATÉGIAS DE ALOCAÇÃO	85
5 . 8 - LIMITE DE ALOCAÇÃO POR BENCHMARK	86
6 - CLASSIFICAÇÃO DE PERFIL DE INVESTIDOR	88
7 - ADERÊNCIA DAS METAS AO PERFIL DA CARTEIRA DO RPPS E DAS OBRIGAÇÕES DO PLANO	90
7 . 1 - ADERÊNCIA DAS METAS AO PERFIL DA CARTEIRA	90
7 . 2 - ADERÊNCIA DAS OBRIGAÇÕES PREVIDENCIÁRIAS DO PLANO	91
8 - CONSIDERAÇÕES FINAIS	93
8 . 1 - MEMBROS DO COMITÊ DE INVESTIMENTO	95
8 . 2 - MEMBROS DO CONSELHO CURADOR	96
8 . 3 - MEMBROS DO CONSELHO DE FISCALIZAÇÃO	97
9 - ANEXO	98
9 . 1 - TERMO DE ANÁLISE E ATESTADO DE CREDENCIAMENTO DO ADMINISTRADOR OU GESTOR	98
9 . 2 - TERMO DE CREDENCIAMENTO DO AGENTE AUTÔNOMO	104
9 . 3 - TERMO DE CREDENCIAMENTO DO CUSTODIANTE	109
9 . 4 - TERMO DE CREDENCIAMENTO DO DISTRIBUIDOR	114
9 . 5 - TERMO DE ANÁLISE E ATESTADO DE CREDENCIAMENTO DA INSTITUIÇÃO FINANCEIRA BANCÁRIA	120
9 . 6 - ANÁLISE DE FUNDOS DE INVESTIMENTOS	126

[Handwritten signatures and initials in blue ink at the bottom of the page.]



PREVIDÊNCIA SOCIAL DOS SERVIDORES PÚBLICOS DO MUNICÍPIO DE CASSILÂNDIA-MS

1 – INTRODUÇÃO

O presente documento objetiva estabelecer as diretrizes e linhas gerais de procedimentos, que nortearão os investimentos do RPPS - Regime Próprio de Previdência Social do Município de CASSILÂNDIA-MS, PREVISCA, com foco no cumprimento da Meta Atuarial, definida para o ano de 2024, tendo em consideração o cenário macroeconômico esperado.

O Artigo 4 da Resolução CMN 4.963 de 26 de novembro de 2021, estabelece que os responsáveis pela gestão dos RPPS, **antes do exercício a que se referir**, deverão definir a Política Anual de Aplicação dos Recursos (**PAI - Política Anual de Investimentos**).

Respeitados os limites e regulamentos definidos pela CMN - Conselho Monetário Nacional, por meio da Resolução CMN 4.963/2021, a distribuição proposta para os recursos, nas modalidades de aplicações existentes no mercado financeiro, visa otimizar o retorno desses investimentos e assegurar a sustentabilidade do plano de benefícios dos RPPS.

No tocante a gestão de investimentos, o art. 1º § 1º da Resolução CMN 4.963/2021, de 26 de novembro de 2021, determina aos responsáveis pela gestão do RPPS, observar os seguintes princípios:

I - observar os princípios de segurança, rentabilidade, solvência, liquidez, motivação, adequação à natureza de suas obrigações e transparência;

II - exercer suas atividades com boa fé, lealdade e diligência;

III - zelar por elevados padrões éticos;



PREVIDÊNCIA SOCIAL DOS SERVIDORES PÚBLICOS DO MUNICÍPIO DE CASSILÂNDIA-MS

IV - adotar regras, procedimentos e controles internos que visem garantir o cumprimento de suas obrigações, respeitando a política de investimentos estabelecida, observados os segmentos, limites e demais requisitos previstos nesta Resolução e os parâmetros estabelecidos nas normas gerais de organização e funcionamento desses regimes, em regulamentação da Secretaria de Previdência;

Além disso, o art. 1º, § 2º da Resolução CMN 4.963/2021, determina que, para assegurar o cumprimento dos princípios acima, os responsáveis pela gestão do Regime Próprio de Previdência Social e os demais participantes do processo decisório dos investimentos deverão comprovar experiência profissional e conhecimento técnico conforme requisitos estabelecidos nas normas gerais desses regimes (como a Lei 9.717/1997 e a Portaria MTP 1.467/2022, entre outras).

O PAI e suas possíveis revisões, deverão ser aprovadas pelo órgão superior competente, antes de sua implementação, conforme exige o **Artigo 5 da Resolução CMN 4.963/2021**.

[Handwritten signatures and initials in blue ink at the bottom of the page, including a large signature on the left and several smaller ones on the right.]



PREVIDÊNCIA SOCIAL DOS SERVIDORES PÚBLICOS DO MUNICÍPIO DE CASSILÂNDIA-MS

2 – OBJETIVOS DA GESTÃO

2.1 – META ATUARIAL

A Taxa de Juros Real (Meta Atuarial) na Política de Investimento do exercício de 2024 deverá ser definida, através de cálculos da Duração do Passivo Previdenciário que seguirão uma metodologia chamada **Estrutura a Termo de Taxa de Juros Média**, calculada sobre o Fluxo Atuarial da Avaliação Atuarial, conforme a **Portaria MTP nº 1.467/2022**.

Conforme o ANEXO VII, art. 3º da Portaria MTP 1.467/2022, para definição da hipótese da taxa de juros real nas avaliações atuariais dos exercícios a partir de 2023 deverão ser utilizadas as taxas de juros parâmetro estabelecidas de acordo com o art. 1º, **acrescidas em 0,15 pontos percentuais para cada ano em que a taxa de juros utilizada nas avaliações atuariais dos últimos 5 (cinco) exercícios** antecedentes à data focal da avaliação tiver sido alcançada pelo RPPS, limitada a 0,6 pontos percentuais.

Conforme o ANEXO VII, art. 3º, § 1º da Portaria MTP 1.467/2022, os acréscimos de que trata o caput não se aplicam aos **RPPS que possuam recursos inferiores a R\$ 10.000.000,00 (dez milhões de reais)** e ao Fundo em Repartição (Segregação de Massa) e nas demais situações de que tratam o § 4º do art. 26 da Portaria MTP 1.467/2022.

A Estrutura a Termo de Taxa de Juros Média, calculará um índice (pontos), que servirá como parâmetro para a definição da **Taxa de Juros Parâmetro definida em uma escala entre 2,72% a 5,10%**, conforme o artigo 1º, da Portaria MPS nº 3.289 de 23 de agosto de 2023.



PREVIDÊNCIA SOCIAL DOS SERVIDORES PÚBLICOS DO MUNICÍPIO DE CASSILÂNDIA-MS

Art. 1º da Portaria MPS nº 3.289/2023

Pontos (em anos)	Taxa de Juros Parâmetro (% a.a.)
1,00	2,72%
1,50	3,04%
2,00	3,32%
2,50	3,54%
3,00	3,71%
3,50	3,85%
4,00	3,97%
4,50	4,07%
5,00	4,15%
5,50	4,22%
6,00	4,29%
6,50	4,34%
7,00	4,39%
7,50	4,44%
8,00	4,48%
8,50	4,52%
9,00	4,55%
9,50	4,58%
10,00	4,61%
10,50	4,64%
11,00	4,66%
11,50	4,68%
12,00	4,71%
12,50	4,73%
13,00	4,75%
13,50	4,76%
14,00	4,78%
14,50	4,79%
15,00	4,81%
15,50	4,82%
16,00	4,84%
16,50	4,85%
17,00	4,86%
17,50	4,87%
18,00	4,88%
18,50	4,89%
19,00	4,90%
19,5	4,91%
20,00	4,92%
De 20,50 a 21,00	4,93%
21,50	4,94%
22,00	4,95%
De 22,50 a 23,00	4,96%
De 23,50 a 24,00	4,97%
24,50	4,98%
De 24,50 a 25,00	4,99%
De 26,00 a 27,00	5,00%
De 27,50 a 28,00	5,01%
De 28,50 a 29,50	5,02%
De 30,00 a 30,50	5,03%
De 31,00 a 33,50	5,04%
34,00 ou mais	5,10%

*Fonte: Art. 1º da Portaria MPS nº 3.289 de 23 de agosto de 2023.



PREVIDÊNCIA SOCIAL DOS SERVIDORES PÚBLICOS DO MUNICÍPIO DE CASSILÂNDIA-MS

Conforme o cálculo da Duração do Passivo sobre o Fluxo Atuarial da Avaliação Atuarial/2023 - data focal 31/12/2022, a Duração do Passivo do PREVISCA é de 16,38 anos. Conforme a metodologia de Estrutura a Termo de Taxa de Juros Média (exigência da Portaria MTP nº 1.467/2022), a Taxa de Juros Parâmetro encontrada foi de 4,84% a.a..

Por determinação da Portaria MTP 1.467/2022, para cada ano que o RPPS superar a Meta Atuarial, será acrescentado 0,15% na Taxa de Juros. Segue abaixo as rentabilidades dos últimos 5 anos do PREVISCA.

RENTABILIDADE X META ATUARIAL NOS ÚLTIMOS 5 ANOS

ANO	RENTABILIDADE DA CARTEIRA	TAXA DE JUROS (a.a.)	META ATUARIAL	RPPS SUPEROU A META ATUARIAL?
2018	8,18%	6,00%	9,95%	NÃO
2019	10,43%	6,00%	10,54%	NÃO
2020	4,57%	5,86%	10,62%	NÃO
2021	1,14%	5,41%	15,97%	NÃO
2022	6,02%	4,83%	10,87%	NÃO

Conforme o quadro acima, o PREVISCA, não superou a Meta Atuarial nos últimos 5 anos, não podendo acrescentar o valor estipulado pela Portaria MTP 1.467/2022 à Taxa de Juros Atuarial para o exercício de 2024.

Conforme as Portarias MTP nº 1.467/2022 e MTP nº 3.289/2023, os recursos financeiros administrados pelo PREVISCA deverão ser aplicados de forma a buscar um retorno real equivalente á 4,84% a.a. mais a variação do índice inflacionário utilizado que é o IPCA – Índice Nacional de Preços ao Consumidor Amplo, divulgado pelo IBGE – Instituto Brasileiro de Geografia e Estatística.

uf:



PREVIDÊNCIA SOCIAL DOS SERVIDORES PÚBLICOS DO MUNICÍPIO DE CASSILÂNDIA-MS

Conforme o cenário macroeconômico descrito no capítulo 4 desta Política de Investimentos, projetamos o seguinte cenário de rentabilidade para os índices abaixo:

PROJEÇÃO ESPERADA DE RETORNO/2024

ÍNDICES	PESSIMISTA	OTIMISTA
CDI	9,93%	10,33%
IRF - M 1	10,23%	10,88%
IRF - M	11,45%	15,13%
IRF - M 1 +	12,38%	17,96%
IMA - B 5	8,05%	14,73%
IMA - B	10,11%	19,51%
IMA - B 5 +	8,78%	23,16%
IMA - GERAL	9,67%	18,10%
IDKA 2	7,96%	14,73%
IDKA 3	6,99%	15,98%
IPCA	4,53%	3,40%
IBOVESPA	3,89%	19,19%
IBr-X	3,77%	18,61%
MSCI WORLD	-5,71%	14,49%
S&P 500	-5,05%	17,00%
BDR NÍVEL I	-2,03%	19,84%
DÓLAR	-8,69%	3,70%

PROJEÇÃO DA TAXA SELIC

Taxa Selic	2020	2021	2022	2023*	2024*	2025*	2026*
Final do período	4,50%	2,00%	9,25%	11,75%	9,25%	8,75%	8,50%

*FONTE: Boletim FOCUS – Banco Central – 27 de outubro de 2023.

A projeção da Taxa Selic para o final do ano de 2023, 2024, 2025 e 2026 encontram-se disponíveis no Boletim FOCUS – Relatório de Mercado, elaborado pelo Banco Central, posicionado em 27 de outubro de 2023.



PREVIDÊNCIA SOCIAL DOS SERVIDORES PÚBLICOS DO MUNICÍPIO DE CASSILÂNDIA-MS

A Projeção de redução da Taxa Selic, a partir de 2024, requer cautela na elaboração da Política de Investimento, com relação aos investimentos de Longo Prazo, mais sensíveis a elevação de Taxa de Juros.

TAXA SELIC (1998 - 2026)

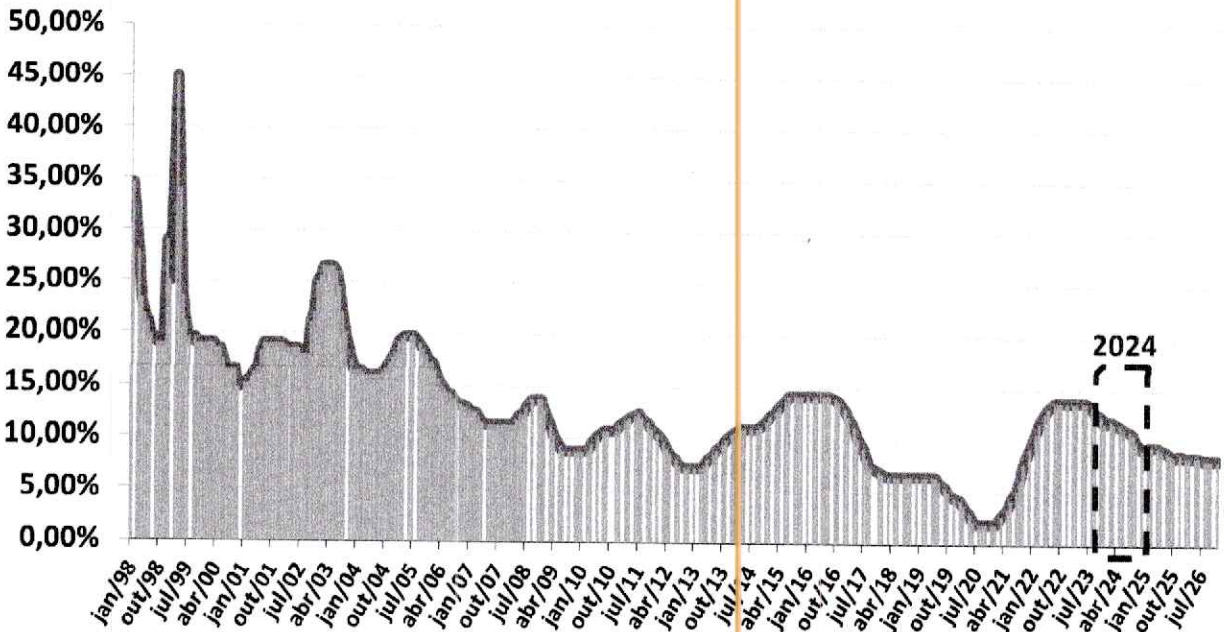

*FONTE: Boletim FOCUS – Banco Central – 27 de outubro de 2023.

TAXA SELIC (2019 a 2026)

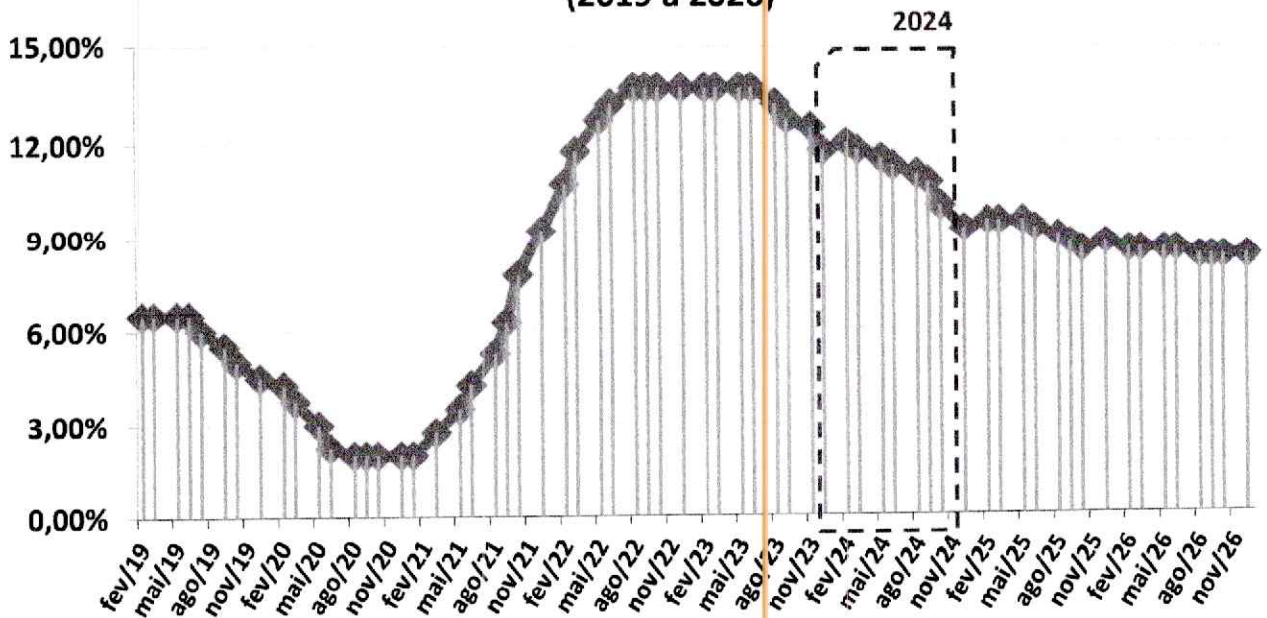

*FONTE: Boletim FOCUS – Banco Central – 27 de outubro de 2023.

Handwritten signatures and initials in blue ink at the bottom of the page.



PREVIDÊNCIA SOCIAL DOS SERVIDORES PÚBLICOS DO MUNICÍPIO DE CASSILÂNDIA-MS

3 – GESTÃO DOS RECURSOS

3.1 – FORMAS DE GESTÃO

De acordo com as hipóteses previstas no inciso I, §1º, art. 21 da Resolução CMN nº 4.963/2021 a atividade de gestão da aplicação dos ativos administrados pelo PREVISCA será realizada por gestão própria.

De acordo com o inciso I, do art. 95 da Portaria MTP 1.467/2022, entende-se por gestão própria, quando o RPPS realiza diretamente à execução da política de investimentos, decidindo sobre as alocações dos recursos.

Art. 95, I - gestão própria, quando a unidade gestora realiza diretamente a execução da política de investimentos da carteira do regime, decidindo sobre as alocações dos recursos, inclusive por meio de fundos de investimento;

3.2 – CERTIFICAÇÃO INSTITUCIONAL E CATEGORIA DE INVESTIDOR

A Instrução CVM 554 de 17 de dezembro de 2014, separa os investidores em duas categorias: **Investidor Qualificado** e **Investidor Profissional**. O Investidor que não se enquadra em uma destas duas categorias é considerado um **Investidor em Geral (ou Investidor comum)**.

O artigo 9 – C da Instrução CVM 554/2014 passou o poder decisório de definir a categoria de investidor dos RPPS, ao MPS - Ministério da Previdência Social, sendo atualmente definido pelo MTP - Ministério do Trabalho e Previdência.



PREVIDÊNCIA SOCIAL DOS SERVIDORES PÚBLICOS DO MUNICÍPIO DE CASSILÂNDIA-MS

Art. 9º - C, Instrução CVM 554/2014 - Os regimes próprios de previdência social previdência social instituídos pela União, pelos Estados, pelo Distrito Federal ou Federal ou por Municípios são considerados investidores profissionais ou investidores qualificados apenas se reconhecidos como tais conforme regulamentação específica do Ministério da Previdência Social.

A fim de atender a Instrução CVM 554/2014, o MTP publicou a Portaria MTP 1.467/2022, dispondo sobre o **Programa de Certificação Institucional e Modernização da Gestão dos Regimes Próprios de Previdência Social - "Pró-Gestão RPPS"**.

O artigo 236º do Capítulo XI da Portaria MTP 1.467/2022, informa que o **Pró-Gestão RPPS** tem por objetivo, incentivar os RPPS's a adotarem melhores práticas de gestão previdenciária, que proporcionem maior controle dos seus ativos e passivos e mais transparência no relacionamento com os segurados e a sociedade.

O § 1º, do Art. 236º do Capítulo XI da Portaria MTP 1.467/2022, informa que a adesão será **facultativa**, devendo ser formalizada por meio de termo assinado pelos representantes legais do ente federativo e da unidade gestora do RPPS. Nesse caso, não aderindo ao programa, o RPPS será declarado um **Investidor em Geral (Investidor Comum)**.

O art. 137º da Portaria MTP 1.467/2022, considera **INVESTIDOR QUALIFICADO**, o RPPS que atenda cumulativamente aos seguintes requisitos:

I - possua recursos aplicados, informados no DAIR do mês imediatamente anterior à data de realização de cada aplicação exclusiva para tal categoria de investidor, em montante igual ou superior a R\$ 10.000.000,00 (dez milhões de reais); e



PREVIDÊNCIA SOCIAL DOS SERVIDORES PÚBLICOS DO MUNICÍPIO DE CASSILÂNDIA-MS

CATEGORIA DE INVESTIDOR

EXIGÊNCIA	REQUISITOS	SIM / NÃO
Art. 137, I da Portaria MTP Nº 1.467/2022	RPPS possui recursos aplicados, informados no DAIF do mês imediatamente anterior à data de realização de cada aplicação exclusiva para tal categoria de investidor, em montante igual ou superior a R\$ 10.000.000,00 (dez milhões de reais)?	SIM
Art. 137, II da Portaria MTP Nº 1.467/2022	O RPPS aderiu ao Pró-Gestão RPPS, e obteve certificação institucional em um dos níveis de aderência nele estabelecidos?	NÃO

**O PREVISCA NÃO ATENDE OS REQUISITOS,
SENDO CONSIDERADO UM INVESTIDOR EM GERAL**

3.3 – GOVERNANÇA CORPORATIVA

É o sistema pelo qual as empresas e demais organizações, sejam elas públicas ou privadas, são dirigidas, monitoradas e incentivadas, envolvendo o relacionamento entre sócios, conselho de administração, diretoria, órgãos de fiscalização e controle e demais partes interessadas.



PREVIDÊNCIA SOCIAL DOS SERVIDORES PÚBLICOS DO MUNICÍPIO DE CASSILÂNDIA-MS

3.3.1 – ESTRUTURA DA GESTÃO DE INVESTIMENTOS

A estrutura da gestão de investimentos do PREVISCA, distribui-se sobre o representante da Unidade Gestora, o Gestor de Recursos do RPPS (acumulado pelo representante da Unidade Gestora), o Conselho Curador, o Conselho de Fiscalização e o Comitê de Investimentos.

No intuito de auxiliar a gestão dos recursos, o PREVISCA, contratará uma consultoria de investimentos, devidamente credenciada pela CVM - Comissão de Valores Mobiliários, auxiliando na elaboração de Relatórios mensais, trimestrais e anual de investimento, analisando o desempenho da carteira de investimentos ao longo do exercício, além de auxiliar na elaboração da Política Anual de investimento do exercício seguinte.

O organograma da estrutura de gestão de investimentos do PREVISCA, distribui-se da seguinte forma:

[Handwritten signatures and initials in blue ink at the bottom of the page, including a large signature that appears to read 'SANTOS' and several other illegible marks.]



PREVIDÊNCIA SOCIAL DOS SERVIDORES PÚBLICOS DO MUNICÍPIO DE CASSILÂNDIA-MS

ORGANOGRAMA DA ESTRUTURA DA GESTÃO DE INVESTIMENTOS

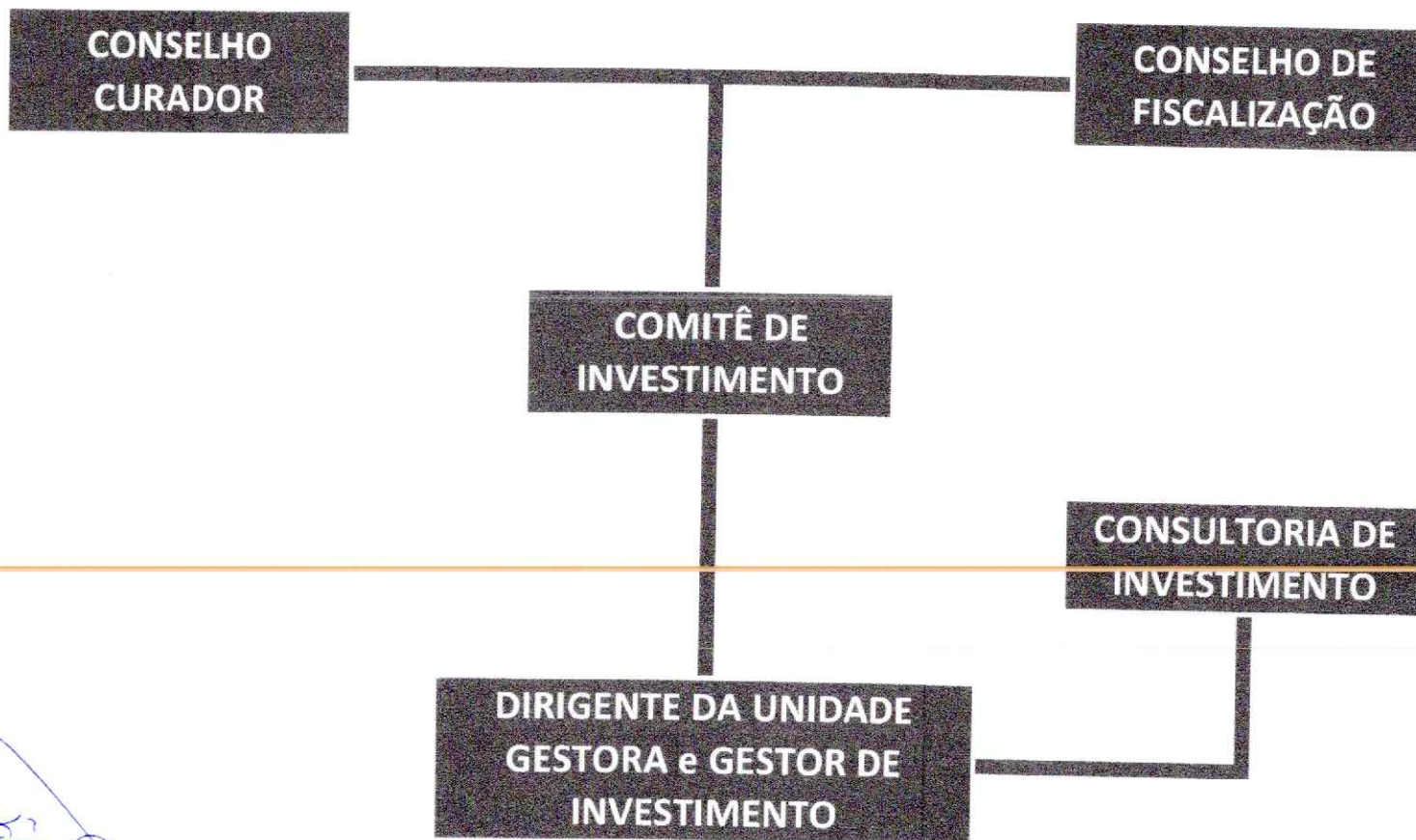



PREVIDÊNCIA SOCIAL DOS SERVIDORES PÚBLICOS DO MUNICÍPIO DE CASSILÂNDIA-MS

3.3.2 – COMPETÊNCIA DOS ORGÃOS ENVOLVIDOS

A competência dos órgãos envolvidos na gestão dos recursos do PREVISCA são:

- Presidente Presidente e Gestor de Investimentos – Com relação aos Investimentos e administração dos recursos do PREVISCA, em estrita observância das normas legais e regulatórias, cumprir e fazer cumprir as decisões do Conselho Curador, apresentar relatórios, no mínimo trimestrais, conforme exige a legislação, da gestão dos recursos e praticar demais atos de gestão do PREVISCA.
- Comitê de Investimento – Órgão auxiliar no processo decisório, quanto a formulação e execução da política de investimentos.
- Conselho Curador – Com funções de deliberação superior, cujas as deliberações serão promulgadas por meio de resoluções, decide sobre qualquer questão administrativa e financeira que lhe seja submetida, pelo Diretor Executivo ou Pelo Conselho de Fiscalização e julgar os recursos interpostos das decisões do Conselho de Fiscalização e dos atos do Diretor Executivo.
- Conselho de Fiscalização – Com função de fiscalizar e acompanhar a execução orçamentária, verificar as contas e julgar os recursos interpostos por segurados e dependentes, dos despachos atinentes a processos de benefícios.



PREVIDÊNCIA SOCIAL DOS SERVIDORES PÚBLICOS DO MUNICÍPIO DE CASSILÂNDIA-MS

- Consultoria/Assessoria de Investimentos – Empresa contratada para desempenhar atividade de avaliação de investimentos em valores mobiliários, com a finalidade de produzir recomendações, através de relatórios de acompanhamentos, estudos e pareceres, que auxiliem no processo de tomada de decisão de investimento do PREVISCA.

Conforme o Art. 4, VI e VII da Resolução CMN 4.963/2021, se encontram descritos nesta Política de Investimentos, a metodologia e os critérios que serão adotados, para acompanhamento do retorno esperado da carteira, assim como a análise prévia e o acompanhamento dos riscos dos investimentos.

A avaliação e acompanhamento dos riscos e retorno da carteira serão analisados por meio de Relatórios periódicos e Pareceres de Investimento, elaborados por empresa especializada na avaliação de investimentos em valores mobiliários.

Os Relatórios periódicos e os pareceres de investimento serão encaminhados a Diretoria Executiva, o Comitê de Investimentos e o Conselho Deliberativo para apreciação e possível aprovação, nos casos que se tratar de aplicação em novos Investimentos.

Conforme o Art. 4, VIII, da Resolução CMN 4.963/2021, o plano de contingência do RPPS, em caso de descumprimento dos limites e requisitos previstos na Resolução, se aplicará no exercício vigente, para regularização do CRP - Certificado de Regularidade Previdenciária.



PREVIDÊNCIA SOCIAL DOS SERVIDORES PÚBLICOS DO MUNICÍPIO DE CASSILÂNDIA-MS

3.4 – ORIGEM DOS RECURSOS

Os recursos em moeda corrente do PREVISCA são originários de disponibilidades oriundas das receitas correntes e de capitais, das aplicações financeiras, dos títulos e valores mobiliários, dos ativos vinculados por lei ao RPPS e demais bens, direitos e ativos com finalidade previdenciária e demais ingressos financeiros auferidos pelo PREVISCA.

3.5 – RECURSOS DE CURTO PRAZO (RISCO DE MERCADO E LIQUIDEZ)

A partir de 2010, as carteiras dos RPPS passaram a apresentar grande volatilidade, devido à inclusão dos índices IMA (Índices de Mercado ANBIMA) e uma maior exposição permitida pela Resolução CMN em índices de Renda Variável, Investimentos Estruturados e Investimentos no Exterior. Para amenizar esse efeito sobre as obrigações previdenciárias do PREVISCA, no mínimo, os valores anuais dessa obrigação, que deverão ser utilizadas no exercício da vigência desta Política de Investimento, acrescidos de uma margem de segurança de 10% deverão estar alocados em investimentos cujos índices são considerados conservadores, como o DI ou o IRF – M 1 e/ou caderneta de poupança.

Esses RECURSOS DE CURTO PRAZO, que funciona como se fosse uma PROVISÃO DE CAIXA, tem o intuito de amenizar os efeitos da volatilidade de Risco de Mercado e Liquidez, sobre os recursos utilizados no curto prazo, em casos de interrupção dos repasses das contribuições realizadas pelo Ente ou Insuficiência Financeira (Risco de Liquidez) e/ou em casos de forte desvalorização dos índices de longo prazo ou crises no Mercado Financeiro (Risco de Mercado).



PREVIDÊNCIA SOCIAL DOS SERVIDORES PÚBLICOS DO MUNICÍPIO DE CASSILÂNDIA-MS

RECURSOS DE CURTO PRAZO (RISCO DE MERCADO E LIQUIDEZ)

DESPESA	ESTIMATIVA DE VALORES	(%) Sobre os Recursos do RPPS*
FOLHA ANUAL - PREVIDENCIÁRIA (Aposentados e Pensionistas) 2024	17.000.000,00	24,64%
MARGEM DE SEGURANÇA (10%)	1.700.000,00	2,46%
TOTAL acrescido de Margem de Segurança	18.700.000,00	27,11%

*POSIÇÃO DA CARTEIRA (R\$) EM 29/09/2023.

Os responsáveis pela gestão do RPPS, terão prazo máximo de 90 dias, a contar a partir de 01º de janeiro de 2024, para aplicar em um ou mais Fundo(s) de Investimento, o valor mínimo de R\$ 18.700.000,00, conforme estimativa de despesas para a Folha Anual de Benefícios para o exercício de 2024.

Ao longo do exercício, os recursos acumulados como RECURSOS DE CURTO PRAZO (RISCO DE MERCADO E LIQUIDEZ) poderão ser transferidos para investimentos considerados moderados e/ou arrojados, à medida que a necessidade da estimativa desses valores diminuir ao longo do exercício.



PREVIDÊNCIA SOCIAL DOS SERVIDORES PÚBLICOS DO MUNICÍPIO DE CASSILÂNDIA-MS

Parágrafo único. O envio tempestivo do DPIN e do DAIR à SPREV com as informações de que tratam os incisos I, II, III, V e VI do caput atende às exigências previstas nesses dispositivos.

O Art. 149º da Portaria MTP 1.467/2022, menciona que o RPPS deverá manter registro, por meio digital, de todos os documentos que suportem a tomada de decisão na aplicação de recursos e daqueles que demonstrem o cumprimento das normas previstas em resolução do CMN.

3.7 – GERENCIAMENTO E ANÁLISE DE RISCOS

Nos investimentos diretos via Títulos Públicos ou Operações Compromissadas e os investimentos indiretos via fundos de investimentos, o PREVISCA levará em conta para sua política de investimentos os seguintes riscos envolvidos nas operações.

- **Risco de mercado:** é o risco de oscilações de preços do ativo conforme o cenário macroeconômico. Este é voltado para a volatilidade dos papéis, sobretudo de Renda Fixa (Títulos Públicos e fundos atrelados à inflação) e Renda Variável (ações, dólar e etc..).
- **Risco de crédito:** possibilidade de o devedor não honrar seus compromissos. Nesses casos, o ideal é selecionar para a carteira, papéis que tenham recomendação de mercado.
- **Risco de liquidez:** É conhecido pela falta de condição de pagamento do emissor ou ausência de mercado secundário daquele tipo de ativo. É o risco de o investidor não conseguir dar liquidez ao ativo financeiro ou conseguir liquidez abaixo do preço de mercado.

Handwritten signatures and initials in blue ink at the bottom of the page.



PREVIDÊNCIA SOCIAL DOS SERVIDORES PÚBLICOS DO MUNICÍPIO DE CASSILÂNDIA-MS

- **Risco sistêmico:** São os riscos da política econômica do país, ou as consequências dessa política para outros países.
- **Risco de Taxa de Juros:** É o risco da variação das Taxas de Juros praticadas no mercado impactar na rentabilidade dos Investimentos.

3.8 – CLASSIFICAÇÃO DE RISCO DE CRÉDITO (Análise de Rating)

Na hipótese de aplicação de recursos financeiros do PREVISCA que exijam classificação do risco de crédito das emissões (ativos financeiros, Títulos e valores mobiliários) e dos emitentes (instituições financeiras) a decisão será fundamentada em classificações mínimas de risco (rating), atribuídas por entidades legalmente autorizadas a realizar tal atividade.

O Art. 7, § 3º, I da Resolução CMN 4.963/2021, determina que as aplicações dos RPPS em fundos de investimentos que necessitem de classificação de risco, sejam no mínimo classificadas como BAIXO RISCO DE CRÉDITO, pelas agências classificadoras de risco, registrada ou reconhecida pela CVM.

Visando elevar os princípios de segurança, solvência e liquidez dos Recursos Financeiros, conforme estabelece o art. 1º, § 1º, I da Resolução CMN 4.963/2021, caso o fundo de investimento ou a Instituição Financeira necessite de classificação por agências de risco (rating), PREVISCA adotará escala acima de classificação de rating, exigida pela Resolução CMN em vigor, aplicando seus recursos somente em Fundos de Investimentos e Instituições Financeiras que possuam classificação de risco, no mínimo, MUITO BAIXO, baseado nas classificações das empresas de rating listadas abaixo.



PREVIDÊNCIA SOCIAL DOS SERVIDORES PÚBLICOS DO MUNICÍPIO DE CASSILÂNDIA-MS

CLASSIFICAÇÃO DAS AGÊNCIAS DE RATING

STANDARD & POORS		MOODY'S		FITCH		ATLANTIC	SR	AUSTIN	TIPO DE RISCO	
Curto Prazo	Longo Prazo	Curto Prazo	Longo Prazo	Curto Prazo	Longo Prazo	-	-	-		
A1+	AAA		Aaa		AAA	AAA	AAA	AAA	Quase Nulo	
	AA+	P1	Aa1	F 1 +	AA+	AA+	AA+	AA+	Irrisório	
	AA		Aa2		AA	AA	AA	AA		AA
	AA-		Aa3		AA-	AA-	AA-	AA-		AA-
A1	A+		A1	F 1	A+	A+	A+	A+	Muito baixo	
	A		A2		A	A	A	A		A
A2	A-	P2	A3	F 2	A-	A-	A-	A-		
A3	BBB+	P3	Baa1	F 3	BBB+	BBB+	BBB+	BBB+	Baixo	
	BBB		Baa2		BBB	BBB	BBB	BBB		
	BBB-		Baa3		BBB-	BBB-	BBB-	BBB-		
B	BB+		Ba1	B	BB+	BB+	BB+	BB+	Moderado	
	BB		Ba2		BB	BB	BB	BB		
	BB-		Ba3		BB-	BB-	BB-	BB-		
	B+	Not Prime	B1		B+	B+	B+	B+	Médio	
	B		B2		B	B	B	B		
	B-		B3		B-	B-	B-	B-		
C	CCC		Caa	c	CCC	CCC (+/-)	CCC	CCC	Alto	
	CC		Ca		CC	CC (+/-)	CC	CC	Muito Alto	
	C		C		C	C (+/-)	C	C	Altíssimo	
D	D		D		D	D e E	D	Inadimplente		

3.9 – RESTRIÇÃO, VEDAÇÃO E LIMITAÇÃO DE INVESTIMENTOS AOS RPPS

Serão observados os limites de concentração dos investimentos da seguinte forma, conforme a Resolução CMN 4.963/2021.

[Handwritten signatures and initials in blue ink]

[Handwritten signatures and initials in blue ink]



PREVIDÊNCIA SOCIAL DOS SERVIDORES PÚBLICOS DO MUNICÍPIO DE CASSILÂNDIA-MS

- Ressalvadas as regras expressamente previstas na Resolução CMN 4.963/2021, no artigo 2, § 4º aplicam-se aos fundos de investimento os limites de concentração por emissor e por modalidade de ativo financeiro e demais critérios definidos pela Comissão de Valores Mobiliários em regulamentação específica;
- Conforme o **artigo 16 da Resolução CMN 4.963/2021**, as aplicações dos RPPS em fundos de investimento em cotas de fundos de investimento serão admitidas desde que seja possível identificar e demonstrar que os respectivos fundos mantenham as composições, limites e garantias exigidas para os fundos de investimento de que trata a Resolução;
- Conforme o **artigo 18, Parágrafo Único da Resolução CMN 4.963/2021**, as aplicações em cotas de um mesmo fundo de investimento, fundo de investimento em cotas de fundos de investimento ou fundo de índice não podem, direta ou indiretamente, exceder a **20%** (vinte por cento) das aplicações dos recursos do RPPS, não se aplicando aos fundos de investimento que apliquem seus recursos exclusivamente em títulos definidos na alínea "a" do inciso I do art. 7º ou em compromissadas lastreadas nesses títulos.
- Conforme o **artigo 19 da Resolução CMN 4.963/2021**, o total das aplicações dos recursos do RPPS, em um mesmo fundo de investimento deverá representar, no máximo, 15% (quinze por cento) do patrimônio líquido do fundo, observado o disposto no art. 16 da Resolução CMN 4.963/2021.



PREVIDÊNCIA SOCIAL DOS SERVIDORES PÚBLICOS DO MUNICÍPIO DE CASSILÂNDIA-MS

- Conforme o **artigo 20, da Resolução CMN 4.963/2021**, o total das aplicações dos recursos do regime próprio de previdência social em fundos de investimento e carteiras administradas não pode exceder a 5% (cinco por cento) do volume total de recursos de terceiros gerido por um mesmo gestor ou por gestoras ligadas ao seu respectivo grupo econômico, assim definido pela CVM em regulamentação específica.
- Conforme o **artigo 21, § 2º, inciso de I a III da Resolução CMN 4.963/2021**, o RPPS somente poderá aplicar recursos em cotas de fundos de investimento quando atendidas, cumulativamente, as seguintes condições: o administrador ou o gestor do fundo de investimento seja instituição autorizada a funcionar pelo BACEN obrigada a instituir comitê de auditoria e comitê de riscos, nos termos da regulamentação do CMN; o administrador do fundo de investimento detenha, no máximo, 50% (cinquenta por cento) dos recursos sob sua administração oriundos de RPPS; o gestor e o administrador do fundo de investimento tenha sido objeto de prévio credenciamento e sejam considerados pelos responsáveis pela gestão do RPPS como de boa qualidade de gestão e de ambiente de controle de investimento.
- Conforme o **artigo 27 da Resolução CMN 4.963/2021**, os RPPS poderão manter em carteira, por até 180 (cento e oitenta) dias, as aplicações que passem a ficar desenquadradas em relação a esta Resolução, desde que seja comprovado que o desenquadramento foi decorrente de situações involuntárias, para as quais não tenha dado causa, e que o seu desinvestimento ocasionaria, comparativamente à sua manutenção, maiores riscos para o atendimento aos princípios previstos no art. 1º da Resolução CMN 4.963/2021.



PREVIDÊNCIA SOCIAL DOS SERVIDORES PÚBLICOS DO MUNICÍPIO DE CASSILÂNDIA-MS

- Conforme o **artigo 27, § 1º da Resolução CMN 4.963/2021**, são consideradas situações involuntárias: entrada em vigor de alterações desta Resolução; resgate de cotas de fundos de investimento por um outro cotista, nos quais o RPPS não efetue novos aportes; valorização ou desvalorização de ativos financeiros do RPPS; reorganização da estrutura do fundo de investimento em decorrência de incorporação, fusão, cisão e transformação ou de outras deliberações da assembleia geral de cotistas, após as aplicações realizadas pela unidade gestora do RPPS; ocorrência de eventos de riscos que prejudiquem a formação das reservas e a evolução do patrimônio do RPPS ou quando decorrentes de revisão do plano de custeio e da segregação da massa de segurados do regime; aplicações efetuadas na aquisição de cotas de fundo de investimento destinado exclusivamente a investidores qualificados ou profissionais, caso o RPPS deixe de atender aos critérios estabelecidos para essa categorização em regulamentação específica e aplicações efetuadas em ativos financeiros que deixarem de observar os requisitos e condições previstos nesta Resolução.
- Conforme o **artigo 27, § 2º da Resolução CMN 4.963/2021**, as aplicações que apresentem prazos para vencimento, resgate, carência ou para conversão de cotas de fundos de investimento, previstos em seu regulamento, superiores ao previsto no caput, poderão ser mantidas em carteira, durante o respectivo prazo, desde que o regime próprio de previdência social demonstre a adoção de medidas de melhoria da governança e do controle de riscos na gestão das aplicações, conforme regulamentação estabelecida pela Secretaria de Previdência.
- Conforme o **artigo 28, I da Resolução CMN 4.963/2021**, é vedado aplicar recursos na aquisição de cotas de fundo de investimento cuja atuação em mercados de derivativos gere exposição superior a uma vez o respectivo patrimônio líquido (fundos de investimento que prevejam Alavancagem);



PREVIDÊNCIA SOCIAL DOS SERVIDORES PÚBLICOS DO MUNICÍPIO DE CASSILÂNDIA-MS

- Conforme o **artigo 28, II da Resolução CMN 4.963/2021**, é vedado aplicar recursos, diretamente ou por meio de cotas de fundo de investimento, em títulos ou outros ativos financeiros nos quais ente federativo figure como emissor, devedor ou preste fiança, aval, aceite ou coobrigação sob qualquer outra forma;
- Conforme o **artigo 28, III da Resolução CMN 4.963/2021**, é vedado aplicar recursos na aquisição de cotas de fundo de investimento em direitos creditórios não padronizados;
- Conforme o **artigo 28, IV da Resolução CMN 4.963/2021**, é vedado praticar as operações denominadas day-trade, assim consideradas aquelas iniciadas e encerradas no mesmo dia;
- Conforme o **artigo 28, V da Resolução CMN 4.963/2021**, é vedado atuar em modalidades operacionais ou negociar com duplicatas, títulos de crédito ou outros ativos que não os previstos nesta Resolução;
- Conforme o **artigo 28, VI da Resolução CMN 4.963/2021**, é vedado negociar cotas de fundos de índice em mercado de balcão;
- Conforme o **artigo 28, VII da Resolução CMN 4.963/2021**, é vedado aplicar recursos direta ou indiretamente, na aquisição de cotas de fundo de investimento destinado exclusivamente a investidores qualificados ou profissionais, quando não atendidos os critérios estabelecidos em regulamentação específica.

[Handwritten signatures and initials in blue ink]

[Handwritten signatures and initials in blue ink]



PREVIDÊNCIA SOCIAL DOS SERVIDORES PÚBLICOS DO MUNICÍPIO DE CASSILÂNDIA-MS

- Conforme o **artigo 28, VIII da Resolução CMN 4.963/2021**, é vedado remunerar quaisquer prestadores de serviço relacionados direta ou indiretamente aos fundos de investimento em que foram aplicados seus recursos, de forma distinta das seguintes: taxas de administração, taxa performance, ingresso ou saída previstas em regulamento ou encargos do fundo, nos termos da regulamentação da CVM.
- Conforme o **artigo 28, IX da Resolução CMN 4.963/2021**, é vedado aplicar recursos na aquisição de cotas de fundo de investimento cujos prestadores de serviço, ou partes a eles relacionadas, direta ou indiretamente, figurem como emissores dos ativos das carteiras, salvo as hipóteses previstas na regulamentação da CVM.
- Conforme o **artigo 28, X, da Resolução CMN 4.963/2021**, é vedado ao RPPS aplicar recursos em empréstimos de qualquer natureza, ressalvado o disposto no art. 12 da Resolução CMN 4.963/2021.
- Conforme o **artigo 28, XI, da Resolução CMN 4.963/2021**, é vedado ao RPPS aplicar recursos diretamente em certificados de operações estruturadas (COE).
- Em caso de aplicação de recursos em fundos de investimentos ou em carteiras administradas, que prevejam a cobrança de taxa de performance, o pagamento da referida taxa deverá atender cumulativamente às condições previstas no artigo 17, da Resolução CMN 4.963/2021.



PREVIDÊNCIA SOCIAL DOS SERVIDORES PÚBLICOS DO MUNICÍPIO DE CASSILÂNDIA-MS

3.10 – PRECIFICAÇÃO E CUSTÓDIA

Em consonância com o disposto na Resolução CMN 4.963/2021, os Títulos Públicos serão custodiados por instituição legalmente habilitada para a prestação do serviço após procedimento formal de contratação.

Conforme o art. 22 da Resolução CMN 4.963/2021, a aquisição e a venda de Títulos Públicos Federais deverão ser respaldadas através de consulta à instituição financeira, à instituição autorizada a funcionar pelo Banco Central do Brasil ou às pessoas jurídicas autorizadas pela Comissão de Valores Mobiliários para o exercício profissional de administração de carteira e deverão observar as informações divulgadas, diariamente, por entidades reconhecidamente idôneas pela sua transparência e elevado padrão técnico na difusão de preços e taxas dos títulos, para fins de utilização como referência em negociações no mercado financeiro, antes do efetivo fechamento da operação.

Os títulos públicos integrante da carteira do Fundo serão registrados contabilmente e terão seus valores ajustados pela curva de mercado (marcação a mercado), observados regras e procedimentos definidos pelo MPS - Ministério da Previdência Social.

Caso o RPPS adquira Títulos e Valores Mobiliários, estes poderão ser contabilizados pelo seu valor de aquisição (Marcação na Curva), desde que atenda todos os requisitos exigidos no art. 7º do ANEXO VIII da Portaria MTP nº 1.467/2022.

[Handwritten signatures and initials in blue ink at the bottom of the page.]



PREVIDÊNCIA SOCIAL DOS SERVIDORES PÚBLICOS DO MUNICÍPIO DE CASSILÂNDIA-MS

3.11 – CONTRATAÇÕES DE PRESTADORES DE SERVIÇOS E CONSULTORIAS DE INVESTIMENTOS

A fim de atender os princípios de gestão dos recursos que constam no Art. 1º §1º, V, da Resolução CMN 4.963/2021 de 25 de novembro de 2021, o PREVISCA deverá realizar com diligência, a seleção, o acompanhamento e a avaliação dos Prestadores de Serviços contratados.

Conforme o **Art. 24, inciso I e II da Resolução CMN 4.963/2021**, na hipótese de contratação objetivando a prestação de serviços relacionados à gestão dos recursos do RPPS, esta deverá recair sobre pessoas jurídicas registradas na CVM ou credenciadas por entidade autorizada para tanto pela CVM.

Conforme o **Art. 24, III da Resolução CMN 4.963/2021**, a contratação sujeitará o prestador e as partes a ele relacionadas, direta ou indiretamente, em relação às aplicações dos recursos do RPPS, a fim de que não recebam qualquer remuneração, benefício ou vantagem que potencialmente prejudiquem a independência na prestação de serviço, e não figurem como emissores dos ativos ou atuem na originação e estruturação dos produtos de investimento.

Conforme o **Art. 24, § 2º da Resolução CMN 4.963/2021**, o RPPS deverá avaliar a capacidade técnica e potenciais conflitos de interesse de seus prestadores de serviços e das pessoas que participam do processo decisório, inclusive por meio de assessoramento.



PREVIDÊNCIA SOCIAL DOS SERVIDORES PÚBLICOS DO MUNICÍPIO DE CASSILÂNDIA-MS

3.11.1 – PRESTADOR DE SERVIÇO (CUSTODIANTE)

Conforme o **Art. 23 da Resolução CMN 4.963/2021**, em caso de contratação de serviços de custódia pelo regime próprio de previdência social deverá ser efetuado o prévio credenciamento de que trata o inciso VI do § 1º do art. 1º da Resolução CMN 4.963/2021, e observada a regulamentação estabelecida pela CVM e pelo Banco Central do Brasil.

3.11.2 – PRESTADOR DE SERVIÇO (CONSULTORIAS DE INVESTIMENTOS)

Conforme o Art. 4, § 2º da Resolução CMN 4.963/2021, o RPPS deverá estabelecer critérios para a contratação de pessoas jurídicas que desempenham atividade de avaliação de investimentos em valores mobiliários, as quais devem ser registradas, autorizadas ou credenciadas nos termos da regulamentação da CVM, com a finalidade de produção de recomendações, relatórios de acompanhamento e estudos, que auxiliem no processo de formulação da política de investimento e de tomada de decisão de investimento.

Adicionalmente a legislação, o PREVISCA, na hipótese de contratação de prestação de serviços de consultoria, exigirá que a responsabilidade técnica dos pareceres e relatórios emitidos pela prestadora, recaia sobre pessoa física, com registro junto a CVM e, no mínimo, certificada como Especialista em Investimentos - CEA ANEIMA ou outra certificação semelhante e de mesmo nível ou de nível acima.



PREVIDÊNCIA SOCIAL DOS SERVIDORES PÚBLICOS DO MUNICÍPIO DE CASSILÂNDIA-MS

3.12 – CREDENCIAMENTO DAS INSTITUIÇÕES E FUNDOS DE INVESTIMENTO E SUA ATUALIZAÇÃO

Conforme o art. 1º, § 1º, inciso VI da Resolução CMN 4.963/2021, antes da realização de qualquer operação, o PREVISCA deverá assegurar, que as instituições escolhidas tenham sido objeto de prévio credenciamento.

Art. 1º. Os recursos dos regimes próprios de previdência social instituídos pela União, Estados, Distrito Federal e Municípios nos termos da Lei nº 9.717, de 27 de novembro de 1998, devem ser aplicados conforme as disposições desta Resolução.

§ 1º Na aplicação dos recursos de que trata esta Resolução, os responsáveis pela gestão do regime próprio de previdência social devem:

VI - realizar o prévio credenciamento, o acompanhamento e a avaliação do gestor e do administrador dos fundos de investimento e das demais instituições escolhidas para receber as aplicações, observados os parâmetros estabelecidos de acordo com o inciso IV.

Conforme o **artigo 103º da Portaria MTP 1.467/2022**, o RPPS deverá realizar o prévio credenciamento de todas as instituições que recebam ou administrem recursos do regime próprio.

Art. 103. A unidade gestora do RPPS deverá realizar o prévio credenciamento de todas as instituições que recebam ou administrem recursos do regime.

§ 1º As aplicações dos recursos do RPPS deverão observar os parâmetros de mercado e poderão ser realizadas por meio de instituições públicas ou privadas, desde que registradas, autorizadas ou credenciadas pela CVM ou pelo Banco Central do Brasil.

[Handwritten signatures and initials in blue ink]

[Handwritten signatures and initials in blue ink]



PREVIDÊNCIA SOCIAL DOS SERVIDORES PÚBLICOS DO MUNICÍPIO DE CASSILÂNDIA-MS

§ 2º Os critérios para o credenciamento das instituições deverão estar relacionados à boa qualidade de gestão, ao ambiente de controle interno, ao histórico e experiência de atuação, à solidez patrimonial, ao volume de recursos sob administração, à exposição a risco reputacional, ao padrão ético de conduta e à aderência da rentabilidade a indicadores de desempenho e a outros destinados à mitigação de riscos e ao atendimento aos princípios de segurança, proteção e prudência financeira.

Conforme o **Art 106º, II da Portaria MTP 1.467/2022**, o credenciamento deverá ser atualizado, a cada **2 anos**.

Art. 106. A conclusão da análise das informações e da verificação dos requisitos estabelecidos para o credenciamento deverá ser registrada em Termo de Credenciamento, que deverá observar os seguintes parâmetros:

II - ser atualizado a cada 2 (dois) anos;

3.12.1 – INSTITUIÇÕES

Para o credenciamento das Instituições, deverão ser observados e formalmente atestados pelos representantes dos RPPS:

Art. 1º, § 3º Resolução CMN 4.963/2021 - Os parâmetros para o credenciamento das instituições de que trata o inciso VI do § 1º deverão contemplar, entre outros, o histórico e experiência de atuação, o volume de recursos sob a gestão e administração da instituição, a solidez patrimonial, a exposição a risco reputacional, padrão ético de conduta e aderência da rentabilidade a indicadores de desempenho.

Capítulo VI, Seção III, Art. 103º - A unidade gestora do RPPS deverá realizar o prévio credenciamento de todas as instituições que recebam ou administrem recursos do regime.



PREVIDÊNCIA SOCIAL DOS SERVIDORES PÚBLICOS DO MUNICÍPIO DE CASSILÂNDIA-MS

§ 3º - Para o credenciamento da instituição, deverão ser observados e formalmente atestados pela unidade gestora do RPPS:

I - registro ou autorização na forma do § 1º e inexistência de suspensão ou inabilitação pela CVM, pelo Banco Central do Brasil ou por outro órgão competente;

II - observância de elevado padrão ético de conduta nas operações realizadas no mercado financeiro e ausência de restrições que, a critério da CVM, do Banco Central do Brasil ou de outros órgãos competentes, desaconselhem um relacionamento seguro;

III - análise do histórico de sua atuação e de seus principais controladores;

IV - experiência mínima de 5 (cinco) anos dos profissionais diretamente relacionados à gestão de ativos de terceiros; e

V - análise quanto ao volume de recursos sob sua gestão e administração, bem como quanto a qualificação do corpo técnico e segregação de atividades.

§ 4º O credenciamento se aplica ao gestor e ao administrador dos fundos de investimento e das instituições financeiras bancárias emissoras de ativos financeiros aptos a receberem diretamente as aplicações do regime. (GRIFO NOSSO)

Deverá ser realizado o credenciamento do distribuidor, instituição integrante do sistema de distribuição ou agente autônomo de investimento, certificando-se sobre a sua regularidade perante a CVM e o contrato para distribuição e mediação do produto ofertado, conforme o Art. 104 do Capítulo VI, Seção III da Portaria MTP 1.467/2022.

Conforme o Art. 105 do Capítulo VI, Seção III da Portaria MTP 1.467/2022, deverá ser realizado o credenciamento das corretoras ou distribuidoras de títulos e valores mobiliários para as operações diretas com títulos de emissão do Tesouro Nacional registrados no Sistema Especial de Liquidação e Custódia - SELIC.



PREVIDÊNCIA SOCIAL DOS SERVIDORES PÚBLICOS DO MUNICÍPIO DE CASSILÂNDIA-MS

Capítulo VI, Seção IV, Art. 109 da Portaria MTP 1.467/2022 - Na seleção de Fundos de Investimento em Participações - FIP, adicionalmente ao disposto no art. 108, deverão ser, ainda, analisados, no mínimo:

- I - as regras aplicáveis para subscrição e integralização de cotas;*
- II - a política de amortização e distribuição de rendimentos;*
- III - a política de divulgação de informações do fundo e de suas sociedades investidas, conforme regulamentação aplicável;*
- IV - a forma do aporte do gestor em relação aos demais investidores;*
- V - a duração do fundo, se houver, o período de investimento e de desinvestimento;*
- VI - a possibilidade de o gestor lançar outro fundo com objetivos concorrentes ou com potencial impacto para a performance do FIP;*
- VII - os riscos envolvidos na participação da unidade gestora do RPPS em comitê de investimento do FIP;*
- VIII - os critérios e metodologias utilizados pelo gestor, ou empresa avaliadora independente por ele contratada, para realizar a avaliação dos investimentos do FIP ao valor justo;*
- IX - a política para a contratação de consultores e terceiros pelo FIP para auxiliar na gestão do fundo ou das sociedades investidas; e*
- X - as regras de diversificação por empresa investida dos ativos que podem compor a carteira do FIP previstas na política de investimento do fundo.*

§ 1º O regulamento do FIP deverá determinar que o gestor da carteira mantenha participação no capital subscrito do fundo sob sua gestão, considerando as subscrições efetuadas por todos os cotistas do FIP.

§ 2º Para fins de composição do percentual do capital subscrito a que se refere o § 1º, poderão ser considerados os aportes efetuados por:

Handwritten signatures and initials in blue ink at the bottom of the page, including the word "Fundo" written in a stylized script.



PREVIDÊNCIA SOCIAL DOS SERVIDORES PÚBLICOS DO MUNICÍPIO DE CASSILÂNDIA-MS

I - gestor do FIP, pessoa jurídica credenciada como administrador de carteiras de valores mobiliários pela CVM, diretamente ou por meio de fundo de investimento exclusivo;

II - fundo de investimento constituído no Brasil que seja restrito ao gestor referido no inciso I deste parágrafo, ou, desde que seja pessoa natural domiciliada no Brasil, a sócio, diretor ou membros da equipe-chave, responsáveis pela gestão do FIP, vinculados ao referido gestor da carteira do FIP; ou

III - pessoa jurídica, sediada no Brasil ou exterior, ligada ao mesmo grupo econômico, excetuadas as empresas coligadas, do gestor referido no inciso I deste parágrafo.

§ 3º *Para fins do disposto no inciso II do § 2º, entendem-se como membros da equipe-chave os responsáveis pela gestão do FIP, os quais devem ser indicados no regulamento do fundo.*

§ 4º *Caso a pessoa referida nos incisos II e III do § 2º, que tenha realizado aporte de recursos para fins de composição do percentual disposto no § 1º, deixe de manter vínculo ou ligação com o referido gestor do FIP, o gestor da carteira do FIP deve realizar os procedimentos necessários para a manutenção do referido percentual, conforme previsto em regulamento do fundo.*

Para o credenciamento e seleção dos Fundos de Investimento em Direitos Creditórios - FIDC, deverão ser analisados adicionalmente aos critérios do art. 110 da Portaria MTP 1.467/2022, no mínimo:

Capítulo VI, Seção IV, Art. 110 da Portaria MTP 1.467/2022 - *Na seleção de Fundos de Investimento em Direitos Creditórios - FIDC, adicionalmente ao disposto no art. 108, deverão ser, ainda, analisados, no mínimo:*

I - a estrutura da carteira, o cedente, os tipos de cotas do fundo, a inadimplência e a perda que a subordinação deveria suportar comparando-se com a perda estimada, e a classificação de risco no Sistema de Informações de Crédito do Banco Central (SCR), quando disponível;



PREVIDÊNCIA SOCIAL DOS SERVIDORES PÚBLICOS DO MUNICÍPIO DE CASSILÂNDIA-MS

II - os mecanismos de proteção do FIDC;

III - as características do FIDC;

IV - as características dos direitos creditórios;

V - o fluxograma operacional da estrutura do FIDC, descrevendo o procedimento de cessão, quando houver, e o fluxo financeiro; e

VI - a política do gestor do fundo para a contratação de terceiros para auxiliar na gestão de recursos, quando houver.

Parágrafo único. Os recursos do RPPS, conforme disposto em resolução do CMN:

I - somente poderão ser aplicados em cotas de FIDC de classe sênior, vedadas aplicações em cotas subordinadas ou em cotas de FIDC de classe única;

II - somente poderão ser aplicados em FIDC que atenda a percentual máximo de cotas de classe sênior do fundo que podem ser detidas por esses regimes; e

III - não poderão ser aplicados em cotas de FIDC não padronizados.

Para o credenciamento e seleção dos Fundos de Investimento Imobiliários - FII, deverão ser analisados adicionalmente aos critérios do art. 111 da Portaria MTP 1.467/2022, no mínimo:

Capítulo VI, Seção IV, Art. 111 da Portaria MTP 1.467/2022 - Na seleção de Fundos de Investimento Imobiliários - FII, adicionalmente ao disposto no art. 108, deverão ser, ainda, analisados, no mínimo:

I - as características dos créditos imobiliários e garantias atreladas, caso existam;

II - a descrição dos riscos inerentes aos ativos-alvo que podem ser investidos

Handwritten signatures and initials in blue ink at the bottom of the page.



PREVIDÊNCIA SOCIAL DOS SERVIDORES PÚBLICOS DO MUNICÍPIO DE CASSILÂNDIA-MS

III - o laudo de avaliação, quando houver definição específica dos ativos-alvo que integrarão a carteira do FII;

IV - fato relativo ao FII, considerado relevante, que possa afetar a decisão do potencial investidor no que diz respeito à aquisição das cotas do FII;

V - os critérios e metodologias utilizados pelo gestor ou empresa avaliadora independente por ele contratada para realizar a avaliação dos investimentos do FII ao valor justo;

VI - a política para a contratação de consultores e terceiros para auxiliar na gestão dos ativos do FII ou dos empreendimentos imobiliários; e

VII - o nível de negociabilidade em pregões de Bolsa de Valores.

Conforme o art. 21º, § 2º da Resolução CMN 4.963/2021, os RPPS somente poderão aplicar recursos em cotas de fundos de investimentos quando atendidas, cumulativamente, as seguintes condições:

Art. 21º, § 2º Resolução CMN 4.963/2021 - Os regimes próprios de previdência social somente poderão aplicar recursos em cotas de fundos de investimento quando atendidas, cumulativamente, as seguintes condições:

I - o administrador ou o gestor do fundo de investimento seja instituição autorizada a funcionar pelo Banco Central do Brasil obrigada a instituir comitê de auditoria e comitê de riscos, nos termos da regulamentação do Conselho Monetário Nacional;

II - o administrador do fundo de investimento detenha, no máximo, 50% (cinquenta por cento) dos recursos sob sua administração oriundos de regimes próprios de previdência social;

III - o gestor e o administrador do fundo de investimento tenha sido objeto de prévio credenciamento, de que trata o inciso VI do § 1º do art. 1º, e sejam considerados pelos responsáveis pela gestão de recursos do regime próprio de previdência social como de boa qualidade de gestão e de ambiente de controle de investimento.



PREVIDÊNCIA SOCIAL DOS SERVIDORES PÚBLICOS DO MUNICÍPIO DE CASSILÂNDIA-MS

Art. 21º, § 8º Resolução CMN 4.963/2021 - Para fins de cumprimento do disposto no inciso I do § 2º deste artigo, admite-se que o gestor ou administrador esteja no escopo de atuação de comitê de auditoria e de comitê de riscos constituídos obrigatoriamente, nos termos da regulamentação do Conselho Monetário Nacional, por outra instituição autorizada integrante do mesmo conglomerado prudencial.

3.12.3 – TERMO DE ANÁLISE DE CREDENCIAMENTO

No **TERMO DE CREDENCIAMENTO** deverá ser registrado a conclusão da análise das informações e da verificação dos requisitos estabelecidos para o credenciamento e observar os seguintes parâmetros:

Capítulo VI, Seção III Art. 106º da Portaria MTP 1.467/2022 - (...)

I - estar embasado nos formulários de diligência previstos em códigos de autorregulação relativos à administração de recursos de terceiros, disponibilizados por entidade representativa dos participantes do mercado financeiro e de capitais que possua convênio com a CVM para aproveitamento de autorregulação na indústria de fundos de investimento;

II - ser atualizado a cada 2 (dois) anos;

III - contemplar, em caso de fundos de investimentos, o administrador, o gestor e o distribuidor do fundo; e

IV - ser instruído, com os documentos previstos na instrução de preenchimento do modelo disponibilizado na página da Previdência Social na Internet.

§ 1º O Termo de Credenciamento é o documento pelo qual se formaliza a relação entre a unidade gestora do RPPS e a credenciada, demonstrando o cumprimento das condições de sua habilitação e aptidão para intermediar ou receber as aplicações dos recursos.

Handwritten signatures and initials in blue ink at the bottom of the page.



PREVIDÊNCIA SOCIAL DOS SERVIDORES PÚBLICOS DO MUNICÍPIO DE CASSILÂNDIA-MS

§ 2º A assinatura do Termo de Credenciamento não estabelece obrigatoriedade de aplicação ou adesão a nenhum fundo de investimento ou ativo financeiro emitido, administrado, gerido ou distribuído pela credenciada.

O PREVISCA deverá disponibilizar aos segurados e beneficiários as informações e documentos utilizados para a realização do Credenciamento das Instituições e Fundos de Investimentos.

Art. 148 do Capítulo VI, da Seção IX da Portaria MTP 1.467/2022 - A unidade gestora do RPPS deverá disponibilizar aos segurados e beneficiários, no mínimo, os seguintes documentos e informações:

IV - os procedimentos de seleção das eventuais entidades autorizadas e credenciadas e de contratação de prestadores de serviços;

V - as informações relativas ao processo de credenciamento de instituições para receber as aplicações dos recursos do RPPS;

VI - a relação das entidades credenciadas para atuar com o RPPS e respectiva data de atualização do credenciamento; e

O PREVISCA deverá manter Registro, por meio digital, de todos os documentos que suportem a tomada de decisão na aplicação de recursos.

Art. 149 do Capítulo VI, da Seção IX da Portaria MTP 1.467/2022 - A unidade gestora do RPPS deverá manter registro, por meio digital, de todos os documentos que suportem a tomada de decisão na aplicação de recursos e daqueles que demonstrem o cumprimento das normas previstas em resolução do CMN.

O TERMO DE ANÁLISE DE CREDENCIAMENTO para as Instituições (Administradores, Gestores, Distribuidores Instituição Financeira emissora de Ativo de Renda Fixa, Agente Autônomo e Custodiante) adotados pelo PREVISCA, encontra - se disponível no ANEXO desta Política Anual de Investimentos.

[Handwritten signatures and initials in blue ink at the bottom of the page]



PREVIDÊNCIA SOCIAL DOS SERVIDORES PÚBLICOS DO MUNICÍPIO DE CASSILÂNDIA-MS

4 – ANÁLISE MACROECONÔMICA, FINANCEIRA, POLÍTICA E INSTRUMENTOS DE GESTÃO

4.1 – CENÁRIO MACROECONÔMICO E FINANCEIRO E ANÁLISES SETORIAIS: PERSPECTIVAS PARA OS INVESTIMENTOS

4.1.1 – ANÁLISE MACROECONÔMICA EXTERNA

Segundo a ata do COPOM, o ambiente externo (internacional) mantém-se incerto e volátil, com tendência de redução na inflação, mas, ainda com a inflação elevada. Todos os fatores que reforçam uma perspectiva sobre núcleos de inflação nos próximos trimestres:

- 1-Os Bancos Centrais das principais economias permanecerão determinados a convergir as taxas de inflação para suas metas; e
- 2- Combate as pressões inflacionárias, seja por períodos mais longos de juros elevados ou pausa no ciclo de elevação dos juros;

O ambiente inflacionário a nível global segue duvidoso. Observa-se o processo de desinflação ocasionado pelo arrefecimento das pressões sobre os preços das commodities após os impactos iniciais da guerra na Ucrânia, as medidas iniciais de aperto na política monetária de modo global e a normalização das cadeias de produção. Apesar da desaceleração da inflação subjacente de forma gradual, ainda se nota o risco de novas pressões inflacionárias devido a situações adversas que podem ocorrer na economia. O mercado de trabalho apresenta resiliência, enquanto o setor de serviços se encontra com elevada inflação em diversas países. Com isso, destaca-se a intenção de bancos centrais em manter uma política monetária restritiva em longo prazo para controlar a inflação.



PREVIDÊNCIA SOCIAL DOS SERVIDORES PÚBLICOS DO MUNICÍPIO DE CASSILÂNDIA-MS

Sobre a Política Monetária dos países desenvolvidos, a economia continua resiliente apesar dos ciclos de elevação das taxas de juros durante o processo de redução da inflação. A disposição dos bancos centrais em atingir suas metas de inflação e a confiança conquistada, contribuíram para a desinflação com menor impacto negativo na atividade econômica, ancorando as expectativas de inflação de forma sólida.

O cenário de referência supõe, segundo o Boletim Focus, que ao final de 2023 e 2024, a taxa de câmbio esteja em R\$ 5,00 e R\$ 5,05, respectivamente, (sobre US\$ 1,00).

4.1.2 – ANÁLISE MACROECONÔMICA INTERNA

Segundo a ata do COPOM, quanto ao ambiente interno (doméstico), os indicadores econômicos sinalizam uma atividade econômica resistente, com setores econômicos dinâmicos e com indicadores setoriais apresentando leve desaceleração. O mercado de trabalho segue se recuperando em ritmo moderado.

O COPOM avalia os motivos no qual a economia doméstica apresentou um crescimento mais robusto nos últimos trimestres. É apontado a performance do setor agropecuário e a elevação de renda disponível diante do mercado de trabalho, a queda de preços e programas de transferência de renda que refletiram sobre o consumo das famílias. Além disso, foi abordado os possíveis impactos sobre a dinâmica da inflação de serviços dentro de um crescimento gerado pela renda e consumo.



PREVIDÊNCIA SOCIAL DOS SERVIDORES PÚBLICOS DO MUNICÍPIO DE CASSILÂNDIA-MS

Sobre a Política Monetária, o COPOM enfatiza que a Taxa de Juros neutra pode apresentar uma elevação diante da desaceleração nas reformas estruturais, aumento do crédito direcionado e as incertezas sobre a estabilização da dívida pública. Contudo, essa elevação poderia trazer efeitos prejudiciais sobre a eficácia da política monetária e, conseqüentemente, aumentaria o custo de reduzir a inflação sem impactar negativamente a atividade econômica. O COPOM abordou que as incertezas nos mercados estão atreladas na implementação de medidas de receita e despesas alinhadas com o arcabouço e metas fiscais estabelecidas. Considerando a relevância da execução das metas fiscais já definidas para manter ancoradas as expectativas de inflação e, por conseguinte, para orientar a política monetária, o Comitê enfatiza a necessidade de persistente comprometimento com esses objetivos.

O COPOM reforça a necessidade de manter uma política monetária contracionista por um período considerável para assegurar a convergência da inflação à meta e a ancoragem das expectativas. Ressaltou-se que a duração desse ciclo ao longo do tempo dependerá da evolução da dinâmica inflacionária, especialmente de fatores sensíveis à política monetária e à atividade econômica, das expectativas de inflação, principalmente as de longo prazo, das projeções de inflação, do hiato do produto e do balanço de riscos.

O cenário de referência supõe, segundo o Boletim Focus, que a Taxa Selic encerre em 11,75% para 2023 / 9,00% para 2024 / 8,50% para 2025 / e 8,50% para 2026.

[Handwritten signatures and initials in blue ink]

[Handwritten signatures and initials in blue ink]



PREVIDÊNCIA SOCIAL DOS SERVIDORES PÚBLICOS DO MUNICÍPIO DE CASSILÂNDIA-MS

4.1.3 – INFLAÇÃO

A inflação ao consumidor apresenta tendência mais favorável, com uma desaceleração na inflação de serviços e núcleos de inflação. Os indicadores que combinam os componentes mais suscetíveis às flutuações econômicas e à política monetária, que tendem a ter maior inércia inflacionária, mostraram um menor aumento, embora ainda permaneçam acima da meta estabelecida.

O COPOM ressalta que, em seus cenários para a inflação, permanecem fatores de risco em ambas as direções. Entre os riscos de alta para o cenário inflacionário e as expectativas de inflação, destacam-se:

- 1-Uma maior persistência das pressões inflacionárias globais; e
- 2- Maior resiliência na inflação de serviços do que a projetada em função de um hiato do produto mais apertado.

Entre os “riscos” de termos uma inflação abaixo do esperado, o COPOM destaca a possibilidade dos seguintes fatores:

- 1-Desaceleração da atividade econômica global maior do que a projetada; e
- 2-Impactos do aperto monetário junto a desinflação global se mostrando maiores do que o esperado.

Por fim, a ata do COPOM avalia que “a redução das expectativas” virá por meio de uma atuação firme, em consonância com o objetivo de fortalecer a credibilidade e a reputação tanto das instituições como dos arcabouços econômicos.”



PREVIDÊNCIA SOCIAL DOS SERVIDORES PÚBLICOS DO MUNICÍPIO DE CASSILÂNDIA-MS

Para a trajetória de preços administrados, que compõe as projeções condicionais para a inflação produzidas pelo Copom, projeta-se variação de 9,61% em 2023; 4,47% em 2024; 3,96% em 2025 e 3,50% em 2026.

As expectativas de inflação apuradas pela pesquisa Focus variam em torno de 4,63% para 2023; 3,90% para 2024; 3,50% para 2025 e 3,50% para 2026.

A projeção do IPCA para o final dos anos de 2023, 2024, 2025 e 2026 encontram-se disponíveis no Boletim FOCUS – Relatório de Mercado, elaborado pelo Banco Central, posicionado em 27 de outubro de 2023.

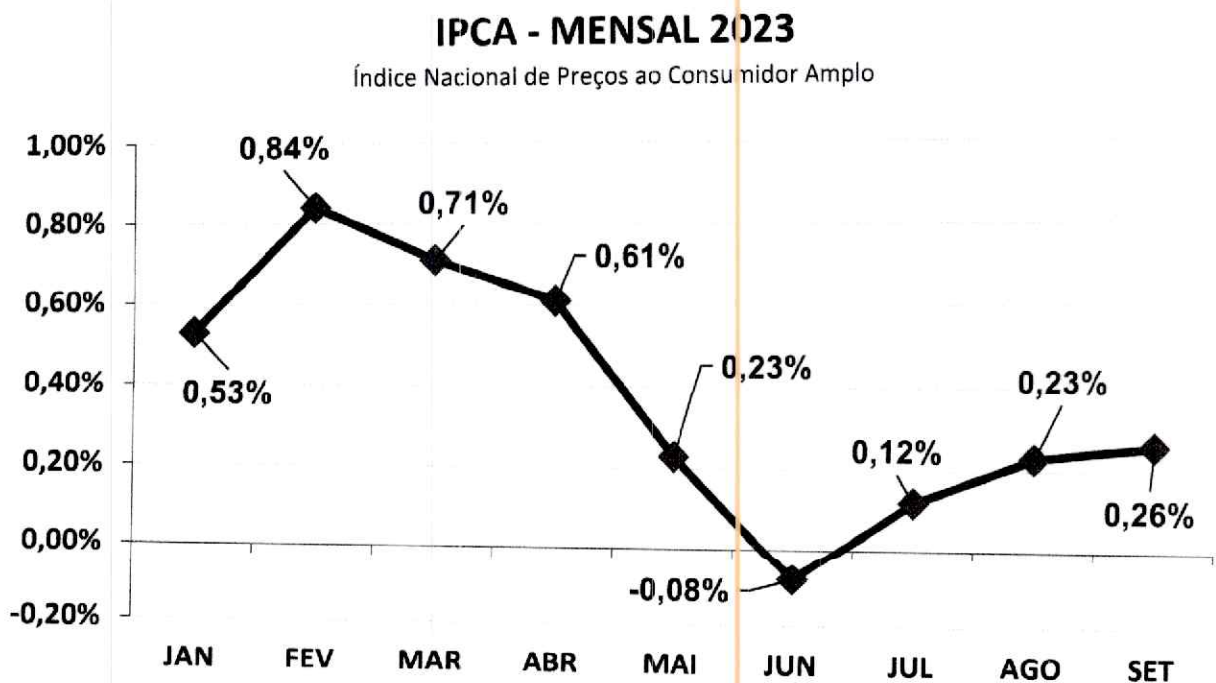

O Boletim Focus, com data em 27 de outubro de 2023, prevê o IPCA de 2023 em 4,63%, ficando dentro do intervalo de tolerância, do centro da meta.



PREVIDÊNCIA SOCIAL DOS SERVIDORES PÚBLICOS DO MUNICÍPIO DE CASSILÂNDIA-MS

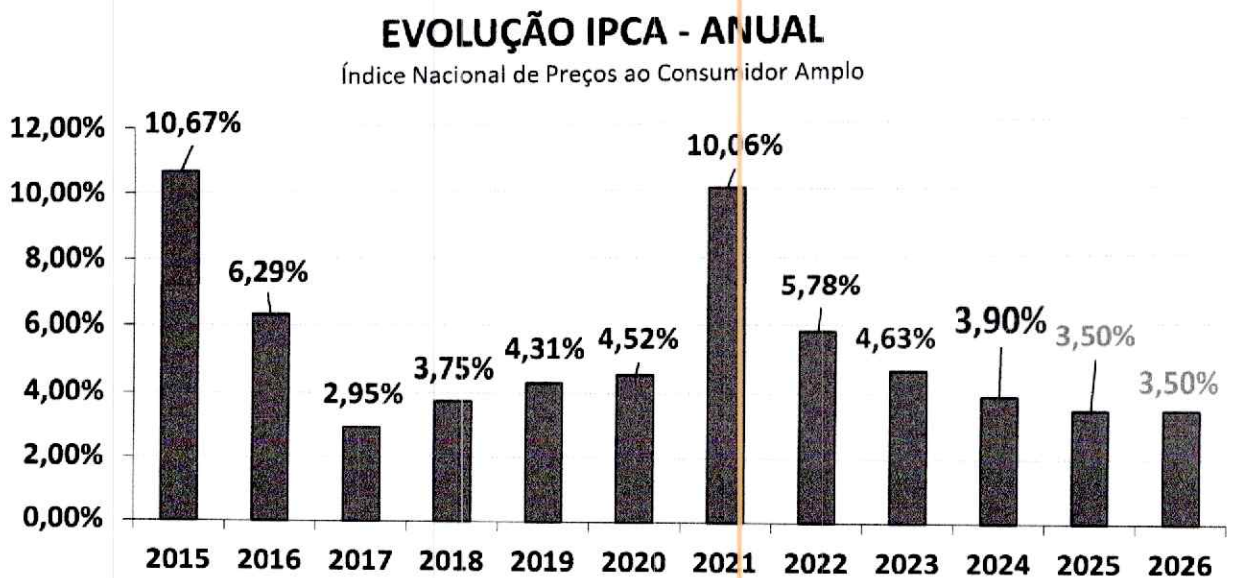
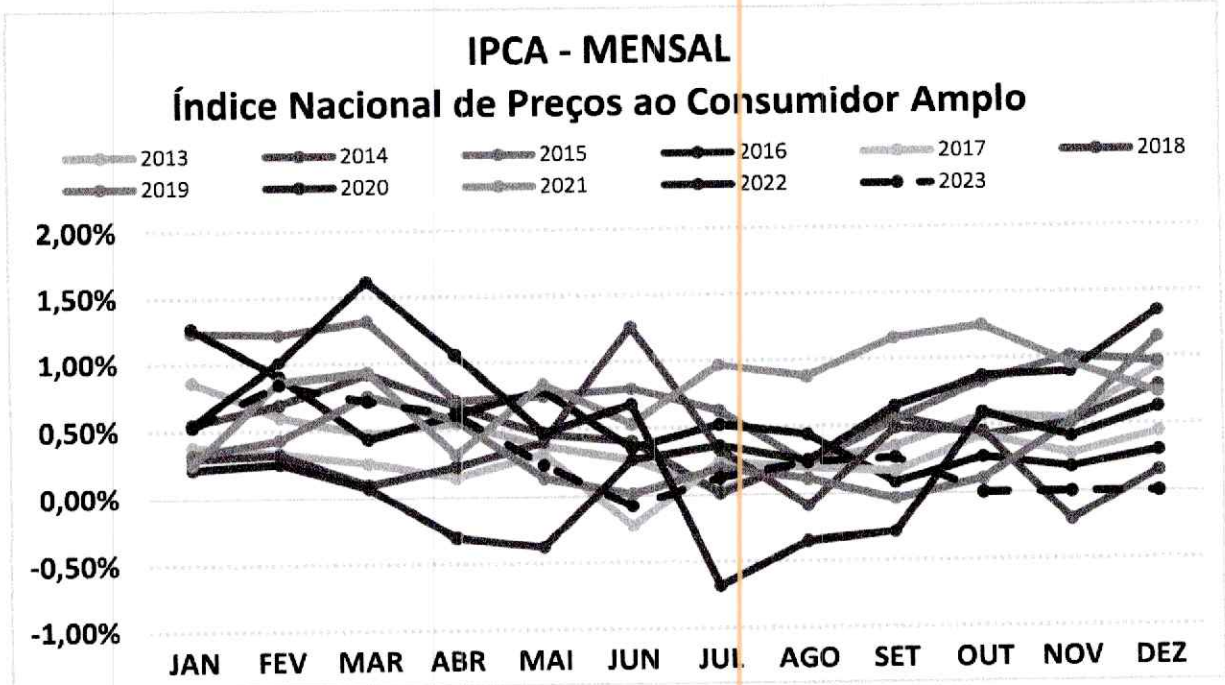

O IPCA de 2023 e 2024, tratam-se de projeções extraídos do Boletim FOCUS, elaborado na data de 27 de outubro de 2023.

Handwritten signatures and initials in blue ink at the bottom left of the page.

Handwritten signatures and initials in blue ink at the bottom right of the page.



PREVIDÊNCIA SOCIAL DOS SERVIDORES PÚBLICOS DO MUNICÍPIO DE CASSILÂNDIA-MS

4.1.4 – INSTRUMENTO DE ANÁLISE ECONÔMICA

- **Relatório FOCUS** – Relatório semanal elaborado pelo Banco Central do Brasil, que relata as projeções do mercado com base em consulta de cem instituições financeiras aproximadamente, durante a semana anterior.
- **Atas do COPOM** – Atas emitidas às quartas-feiras da semana seguinte à divulgação da Taxa Selic. O Comitê de Política Monetária - COPOM divulga a ata da reunião, onde avalia a Evolução recente da economia, a tendência da inflação, implementação da política monetária, a atividade econômica no País, a expectativa do Mercado de trabalho, Crédito e inadimplência, Ambiente Econômico externo, Comércio exterior, as reservas internacionais, o Mercado monetário e as operações de mercado aberto.
- **Pesquisa Mensal de Emprego** – Pesquisa realizada pelo IBGE, onde produz indicadores sobre o mercado de trabalho nas suas áreas de abrangência, constituindo um indicativo ágil dos efeitos da conjuntura econômica sobre esse mercado, além de atender a outras necessidades importantes para o planejamento socioeconômico do País. Abrange informações referentes à condição de atividade, condição de ocupação, rendimento médio nominal e real, posição na ocupação, posse de carteira de trabalho assinada, entre outras, tendo como unidade de coleta os domicílios.
- **Contas Nacionais Trimestrais** – Pesquisa realizada pelo IBGE, onde é apresentado o Produto Interno Bruto a preços de mercado, impostos sobre produtos, valor adicionado a preços básicos, consumo pessoal, consumo do governo, formação bruta de capital fixo, variação de estoques, exportações e importações de bens e serviços.



PREVIDÊNCIA SOCIAL DOS SERVIDORES PÚBLICOS DO MUNICÍPIO DE CASSILÂNDIA-MS

- **IPCA e o INPC** – índices de Inflação divulgados pelo IBGE, necessários para a estimativa da Meta Atuarial.
- **IPCA - 15** – índice de inflação divulgado pelo IBGE, onde é feita a coleta dos atual. Funciona como uma prévia do IPCA mensal.

Abaixo apresentamos a tendência de alguns índices, analisados sobre os instrumentos de análise econômica e de inflação citados acima.

PROJEÇÃO - INDICADORES ECONÔMICOS

Indicadores Econômicos	2020	2021	2022	2023*	2024*	2025*	2026*
IPCA	4,31%	4,52%	10,06%	4,63%	3,90%	3,50%	3,50%
IGP-M	7,32%	23,14%	17,79%	-3,51%	4,00%	4,00%	4,00%
Taxa de Câmbio (R\$/US\$) (final do período)	4,10	5,14	5,63	5,00	5,05	5,10	5,20
Taxa SELIC (final do período)	4,50%	2,00%	9,25%	11,75%	9,25%	8,75%	8,50%
Dívida Líquida do Setor Público (% PIB)	56,20%	64,60%	58,75%	60,60%	63,68%	65,70%	67,45%
Crescimento do PIB	1,17%	-4,36%	4,50%	2,89%	1,50%	1,90%	2,00%
Conta Corrente (US\$ Bilhões)	(51,08)	(4,60)	(20,00)	(47,80)	(50,20)	(51,70)	(51,70)
Balança Comercial (US\$ Bilhões)	44,50	55,05	59,15	60,60	60,00	60,00	60,00
Investimento estrangeiro direto (US\$ Bilhões)	76,12	40,00	52,00	80,00	80,80	80,00	80,00
Preços Administrados	5,16%	2,70%	17,17%	4,47%	3,96%	3,50%	3,50%

*FONTE: Boletim FOCUS – Banco Central – 27 de outubro de 2023.



PREVIDÊNCIA SOCIAL DOS SERVIDORES PÚBLICOS DO MUNICÍPIO DE CASSILÂNDIA-MS

4.2 – AVALIAÇÃO DOS ASPECTOS INTERNOS DO RPPS

4.2.1 – SITUAÇÃO ATUAL DO RPPS - EQUILÍBRIO FINANCEIRO E ATUARIAL

Uma ferramenta importante para a definição da Política de Investimentos dos recursos financeiros do RPPS é quanto ao seu **Equilíbrio Financeiro e Atuarial** contida nas Avaliações Atuariais. Municípios que possuem **superávit atuarial** possuem uma “folga” financeira a longo prazo, para pagamento de benefícios. Nesse caso, o RPPS possui recursos financeiros acima da sua necessidade de Benefícios a Conceder para os próximos 35 anos. Sendo assim, RPPS com essas características de Equilíbrio podem se expor mais aos riscos de investimentos que apresentem alta oscilação.

Já RPPS que possuem **Déficit Atuarial elevado**, a aplicação dos seus recursos financeiros em renda variável, fundos atrelados à inflação ou títulos públicos, necessitam um pouquinho mais de estudo, pois podem representar um risco a curto ou médio prazo, se não for definida uma estratégia segura de investimento quanto a “valores” e “prazos de resgate”. RPPS’s com Déficit Atuarial podem, devido sua má situação demográfica ou capacidade financeira baixa, utilizar seus recursos poupados para o pagamento de Benefícios antes dos prazos de vencimento definidos nas aplicações. Com isso, há possibilidade de ser amargado baixas rentabilidades ou até mesmo prejuízo em alguns investimentos devido a esse “descasamento” do fluxo de caixa do RPPS. Para pulverizar esse tipo de risco, um estudo importantíssimo para definir o valor aplicado ou o prazo seguro para não ocorrer esse tipo de descasamento é a utilização do estudo de **ALM – Asset Liability Management**.



PREVIDÊNCIA SOCIAL DOS SERVIDORES PÚBLICOS DO MUNICÍPIO DE CASSILÂNDIA-MS

Equilíbrio Financeiro

Com relação ao Equilíbrio Financeiro, o PREVISCA se encontra em situação confortável no curto e médio prazo. Analisando as RECEITAS e DESPESAS do exercício, descritas na Reavaliação Atuarial/2023 - data focal 31/12/2022, o PREVISCA não apresenta risco de liquidez, com relação as obrigações previdenciárias. O total de Receitas estimadas para o exercício, sem considerar ganhos com a carteira de investimento e nem os créditos de parcelamento, é no valor de R\$ 17.344.563,66, enquanto o Total de Despesas Estimadas para o mesmo período é de R\$ 11.743.750,47, resultando em um Superávit Financeiro de R\$ 5.600.813,18.

Esse superávit financeiro representa uma sobra de 32% da receita arrecadada no exercício, minimizando qualquer tipo de risco de liquidez no curto e médio prazo.

Equilíbrio Atuarial

Com relação ao Déficit Atuarial, os resultados da Reavaliação Atuarial/2023 - data focal 31/12/2022, indicam um desequilíbrio Atuarial, no valor de R\$ (-181.663.967,99). Entretanto, analisando a composição demográfica do Instituto Previdenciário, os Ativos Garantidores e as Provisões Matemáticas do Plano, este Déficit Atuarial poderá apresentar problemas no Fluxo de Caixa, por volta do ano de 2030 e insolvência financeira a partir do ano de 2039, conforme a Projeção Atuarial. Nesse caso, o Déficit Atuarial representa BAIXO RISCO DE LIQUIDEZ para o Plano de Benefícios.



PREVIDÊNCIA SOCIAL DOS SERVIDORES PÚBLICOS DO MUNICÍPIO DE CASSILÂNDIA-MS

4.2.2 – CONTEXTO ECONÔMICO E POLÍTICO

O PREVISCA é um Regime Próprio de Previdência Social – RPPS do Município de CASSILÂNDIA-MS, ente de natureza autárquica, pertencente à Administração Pública Indireta do Município, dotada de personalidade jurídica individualizada de direito público interno.

A Diretoria Executiva é o órgão de execução das atividades DO PREVISCA e será composta pelo Dirigente da Unidade Gestora e o Gestor de Investimentos.

O cargo de Diretor Executivo do PREVISCA será através de eleição direta entre os Servidores.

4.3 – METODOLOGIA E INSTRUMENTOS DE ANÁLISE DE RISCOS

A Renda Variável tem como objetivo a diversificação da carteira de investimentos do Fundo Previdenciário, buscando aplicações financeiras mais rentáveis. Porém, em decorrência de sua característica de investimento de risco, essas aplicações só poderão ser realizadas se o Fundo possuir recursos em moeda corrente que não irá, necessariamente, ter que dispor no curto prazo. Além disso, tais aplicações deverão observar os limites estabelecidos nesta Política de Investimentos e na referida norma regulamentar.

A Política Anual de Investimentos para a seleção de fundos de investimento, basear-se-á em instrumentos como:

- **Value at Risk (VaR)** – fornece uma medida da pior perda esperada em ativo ou carteira para um determinado período de tempo e um intervalo de confiança previamente especificado.

55



PREVIDÊNCIA SOCIAL DOS SERVIDORES PÚBLICOS DO MUNICÍPIO DE CASSILÂNDIA-MS

- **Stress Testing** – processo que visa identificar e gerenciar situações que possam causar perdas extraordinárias, com quebra de relações históricas, sejam temporárias ou permanentes.
- **Índice de Sharpe** – unidade de medida que através de estudos estatísticos, mede a relação do risco com o retorno do fundo.
- **Coeficiente Beta/Correlação** – unidade de medida que através da covariância entre ativos, mede o potencial que cada ativo isoladamente pode amplificar ou reduzir o risco do fundo, através da aderência ao benchmark escolhido, avaliando assim, o efeito da diversificação do fundo.
- **Desvio-padrão** – Medida estatística que mede a variação de um ativo ao longo de um período determinado. Quanto menor o resultado, menor a oscilação da rentabilidade.
- **ALM** - Outro mecanismo importantíssimo para a definição de valores e prazos de aplicação em Renda Variável é o estudo de **ALM – Asset Liability Management**, que visa analisar o período exato da utilização dos recursos aplicados. Lembramos que pelo risco que rendas variáveis oferece ao investidor é recomendável pelos analistas de mercado um prazo mínimo de 6 anos de aplicação.

4.4 – ALM – ASSET LIABILITY MANAGEMENT

A busca de títulos de renda fixa e renda variável com adequada relação retorno-risco, com vencimentos que coincidam com os pagamentos futuros dos benefícios, representam um dos grandes desafios da gestão da carteira de investimentos.

Handwritten signatures and initials in blue ink at the bottom of the page.



PREVIDÊNCIA SOCIAL DOS SERVIDORES PÚBLICOS DO MUNICÍPIO DE CASSILÂNDIA-MS

De acordo com o Estudo de Duration do Fluxo de Caixa do Plano Previdenciário, que se encontra na Reavaliação Atuarial/2023 - data focal 31/12/2022, o PREVISCA possui um horizonte de 7 anos para começar a utilizar os recursos para pagamento de benefícios, sem considerar a ocorrência de concursos públicos futuros. Esse horizonte servirá de base para investimentos que visam o longo prazo, como Fundos atrelados à inflação, Fundos com juros pré-fixados, Fundos com prazo de carência, Investimentos de Renda Variável e Títulos Públicos Federais.

Duração do Passivo com Riscos - VIGENTE

*Instante em que o RPPS passará a consumir os recursos poupados -
(Geração Atual)*

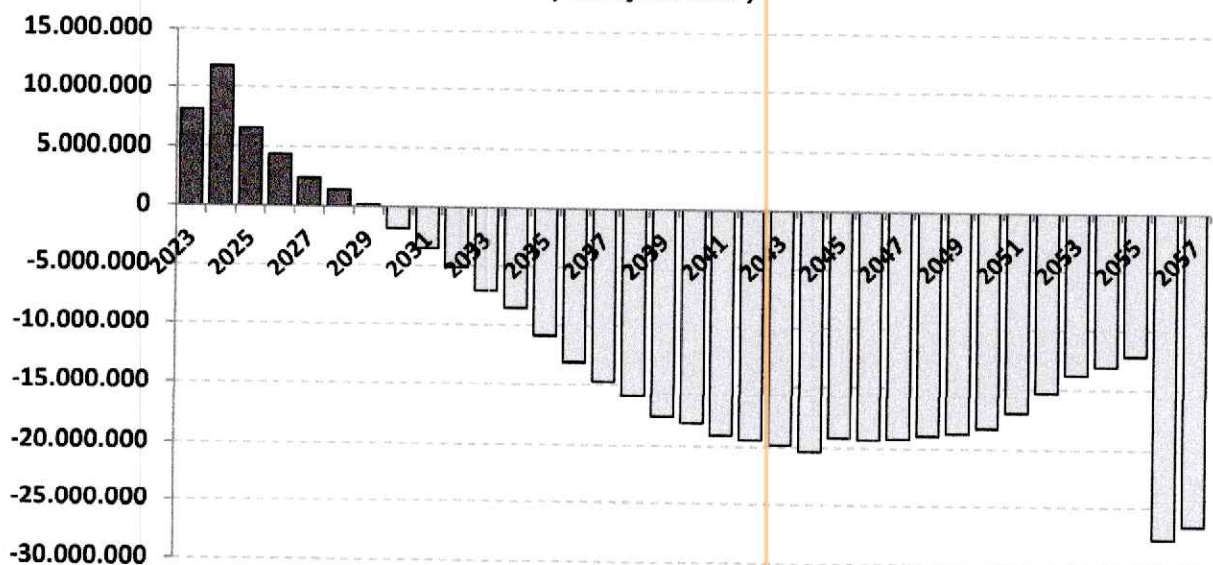

Handwritten signatures and initials in blue ink at the bottom of the page.



PREVIDÊNCIA SOCIAL DOS SERVIDORES PÚBLICOS DO MUNICÍPIO DE CASSILÂNDIA-MS

5 – ESTRATÉGIAS DE ALOCAÇÃO DOS RECURSOS DE 2024

Conforme o art. 2º da Resolução CMN 4.963/2021, os recursos dos Regimes Próprios de Previdência Social - RPPS deverão ser alocados em três segmentos de aplicação:

- I - Renda Fixa;**
- II - Renda Variável;**
- III - Investimento no Exterior;**
- IV - Investimentos estruturados;**
- V - Fundos Imobiliários; e**
- VI - Empréstimos Consignados.**

Investimentos em Renda Fixa são investimentos que possuem regras de remuneração definidas no momento da aplicação (rendimento pré determinado), podendo ter taxa de juros pós-fixada ou pré-fixada.

Investimentos em Renda Variável são investimentos que não se pode determinar os seus rendimentos, pois dependem de eventos futuros e comportamento macroeconômicos local e externo. É o tipo de investimento que possibilita alto retorno, porém, o risco é proporcional a esse retorno.

Investimentos Estruturados são aqueles ativos que realizam operações estruturadas no mercado combinando dois ou mais ativos. Por exemplo, as operações no mercado de Derivativos e alguns fundos de investimentos que são considerados como Investimentos Estruturados, como os Fundos de Investimentos Multimercados; Fundos de Investimentos em Participações (FIP) e Fundos de Investimentos "Ações - Mercado de acesso".

Investimento no Exterior são investimentos de Renda Variável, cujo ativo financeiro é negociado no mercado externo.



PREVIDÊNCIA SOCIAL DOS SERVIDORES PÚBLICOS DO MUNICÍPIO DE CASSILÂNDIA-MS

5.1.3 – FUNDOS DE ÍNDICE DE MERCADO (ETF) DE RENDA FIXA, COMPOSTOS 100% EM TÍTULOS PÚBLICOS OU OPERAÇÕES COMPROMISSADAS

São fundos de investimento atrelados á índices de Mercado (ETF), cuja carteira é composta **100%** em Títulos Públicos ou Operações Compromissadas, de forma direta ou indireta, permitido aos RPPS aplicarem até 100% conforme a Resolução CMN nº 4.963/2021.

Art. 7º – No segmento de renda fixa, as aplicações dos recursos dos regimes próprios de previdência social subordinam-se aos seguintes limites:

I – até **100%** (cem por cento) em:

c) cotas de fundos de investimento em índice de mercado de renda fixa, negociáveis em bolsa de valores, conforme regulamentação estabelecida pela Comissão de Valores Mobiliários, cujos regulamentos determinem que suas carteiras sejam compostas exclusivamente em títulos definidos na alínea "a", ou compromissadas lastreadas nesses títulos (fundos de índice de renda fixa);

F.I. Índice de Renda Fixa 100% T.P.F. e/ou Operações

(Art. 7, I, c da Resolução CMN nº 4.963/2021)

LIMITE INFERIOR DE APLICAÇÃO DETERMINADO	ESTRATÉGIA ALVO	LIMITE SUPERIOR DE APLICAÇÃO DETERMINADO	RESOLUÇÃO CMN 4.963/2021	
			LIMITE DO SEGMENTO	LIMITE GLOBAL
0,00%	0,00%	82,00%	100%	100%



PREVIDÊNCIA SOCIAL DOS SERVIDORES PÚBLICOS DO MUNICÍPIO DE CASSILÂNDIA-MS

5.1.4 – OPERAÇÕES COMPROMISSADAS COM TÍTULOS PÚBLICOS

Operação compromissada é a possibilidade de o investidor realizar operações de empréstimos, dando Títulos como garantia. As operações compromissadas podem ter taxas pré - fixadas ou pós - fixadas, sendo permitida aos RPPS, realizar essas operações, exclusivamente com Títulos Públicos Federais, até 5% do seu patrimônio líquido, conforme a Resolução CMN nº 4.963/2021.

Art. 7º – No segmento de renda fixa, as aplicações dos recursos dos regimes próprios de previdência social subordinam-se aos seguintes limites:

II – até 5% (cinco por cento) em operações compromissadas, lastreadas exclusivamente pelos títulos definidos na alínea “a” do inciso I;

Operações Compromissadas

(Art. 7, II da Resolução CMN nº 4.963/2021)

LIMITE INFERIOR DE APLICAÇÃO DETERMINADO	ESTRATÉGIA ALVO	LIMITE SUPERIOR DE APLICAÇÃO DETERMINADO	RESOLUÇÃO CMN 4.963/2021	
			LIMITE DO SEGMENTO	LIMITE GLOBAL
0,00%	0,00%	0,00%	5%	-

Handwritten signatures and initials in blue ink at the bottom left of the page.

Handwritten signatures and initials in blue ink at the bottom right of the page.



PREVIDÊNCIA SOCIAL DOS SERVIDORES PÚBLICOS DO MUNICÍPIO DE CASSILÂNDIA-MS

5.1.5 – FUNDOS REFERENCIADO EM INDICADORES DE RENDA FIXA

São fundos de investimento, cuja carteira é referenciada por ativos financeiros de Renda Fixa, permitido aos RPPS aplicarem até **60%**, conforme a Resolução CMN 4.963/2021, cumulativo aos fundos de investimento classificados como **artigo 7, III, b da Resolução CMN.**

Art. 7º - No segmento de renda fixa, as aplicações dos recursos dos regimes próprios de previdência social subordinam-se aos seguintes limites:

III – até **60%** (sessenta por cento) no somatório dos seguintes ativos

a) cotas de fundos de investimento classificados como renda fixa, conforme regulamentação estabelecida pela Comissão de Valores Mobiliários, constituídos sob a forma de condomínio aberto (fundos de renda fixa);

F.I. de Renda Fixa

(Art. 7, III, a da Resolução CMN nº 4.963/2021)

LIMITE INFERIOR DE APLICAÇÃO DETERMINADO	ESTRATÉGIA ALVO	LIMITE SUPERIOR DE APLICAÇÃO DETERMINADO	RESOLUÇÃO CMN 4.963/2021	
			LIMITE DO SEGMENTO	LIMITE GLOBAL
0,00%	24,93%	50,00%	60%	60%

Handwritten signatures and initials in blue ink at the bottom of the page.



PREVIDÊNCIA SOCIAL DOS SERVIDORES PÚBLICOS DO MUNICÍPIO DE CASSILÂNDIA-MS

5.1.6 – FUNDOS EM ÍNDICES DE MERCADO (ETF) DE RENDA FIXA

São fundos de investimento, cuja carteira é composta por ativos financeiros em Índices de Mercado (ETF) de Renda Fixa, permitido aos RPPS, aplicarem até **60%**, conforme a Resolução CMN 4.963/2021, cumulativo aos fundos de investimento classificados como **artigo 7, III, a da Resolução CMN**.

Art. 7º - No segmento de renda fixa, as aplicações dos recursos dos regimes próprios de previdência social subordinam-se aos seguintes limites:

III – até 60% (sessenta por cento) no somatório dos seguintes ativos

b) cotas de fundos de investimento em índice de mercado de renda fixa, negociáveis em bolsa de valores, compostos por ativos financeiros que busquem refletir as variações e rentabilidade de índice de renda fixa, conforme regulamentação estabelecida pela Comissão de Valores Mobiliários (fundos de índice de renda fixa);

F.I. de Índice de Renda Fixa

(Art. 7, III, b da Resolução CMN nº 4.963/2021)

LIMITE INFERIOR DE APLICAÇÃO DETERMINADO	ESTRATÉGIA ALVO	LIMITE SUPERIOR DE APLICAÇÃO DETERMINADO	RESOLUÇÃO CMN 4.963/2021	
			LIMITE DO SEGMENTO	LIMITE GLOBAL
0,00%	0,00%	50,00%	60%	60%

Handwritten signatures and initials in blue ink at the bottom of the page.



PREVIDÊNCIA SOCIAL DOS SERVIDORES PÚBLICOS DO MUNICÍPIO DE CASSILÂNDIA-MS

5.1.10 – FUNDOS DE RENDA FIXA COMPOSTOS 85% DE DEBÊNTURES

São fundos de investimento de Renda Fixa, que deverão informar em seu Regulamento, que a composição da carteira do Fundo será de no mínimo 85% de Debêntures, permitido aos RPPS aplicarem até 5% conforme a Resolução CMN nº 4.695/2018.

Art. 7º - No segmento de renda fixa, as aplicações dos recursos dos regimes próprios de previdência social subordinam-se aos seguintes limites:

V – até 5% (cinco por cento) em:

c) cotas de fundo de investimento de que trata art. 3º da Lei nº 12.431, de 24 de junho de 2011, que disponha em seu regulamento que 85% (oitenta e cinco por cento) do patrimônio líquido do fundo seja aplicado em debêntures de que trata o art. 2º dessa mesma Lei, observadas as normas da Comissão de Valores Mobiliários.

F.I. em 85% de Debêntures

(Art. 7, V, c da Resolução CMN nº 4.963/2021)

LIMITE INFERIOR DE APLICAÇÃO DETERMINADO	ESTRATÉGIA ALVO	LIMITE SUPERIOR DE APLICAÇÃO DETERMINADO	RESOLUÇÃO CMN 4.963/2021	
			LIMITE DO SEGMENTO	LIMITE GLOBAL
0,00%	0,00%	0,00%	5%	-



PREVIDÊNCIA SOCIAL DOS SERVIDORES PÚBLICOS DO MUNICÍPIO DE CASSILÂNDIA-MS

5.2 – RENDA VARIÁVEL

Conforme o Art. 8 da Resolução CMN 4.963/2021, as aplicações previstas em Renda Variável, cumulativamente, limitar-se-ão a 30% (trinta por cento) da totalidade das aplicações do PREVISCA.

Essas aplicações, caso realizadas, terão como objetivo, a diversificação dos investimentos PREVISCA, tendo em vista a necessidade de se buscar investimentos mais rentáveis. Porém, em decorrência do alto risco de volatilidade, essas aplicações só poderão ser realizadas, se o PREVISCA possuir horizonte de aplicação de médio e/ou longo prazo, não possuindo necessidade de consumir recursos no curto prazo.

O Histórico dessa modalidade de investimento demonstra que, quanto maior o prazo de aplicação, menor é o risco de uma rentabilidade acumulada baixa, devido os meses negativos perderem significância com prazos extensos.

Aplicação em Renda Variável pode trazer rentabilidade negativa em alguns meses e nesse caso, qualquer aplicação nesse segmento pelo PREVISCA, será respeitado um prazo mínimo de 5 anos para aplicação em renda variável, desde que o Duration do fluxo de caixa do Plano de Benefícios demonstre prazo para aguardar a valorização do Fundo.

Caso o Fundo demonstre uma valorização, com oportunidade de ganho antes do prazo acima definido, o PREVISCA poderá realizar o resgate dos 'ganhos' e distribuir entre os Fundos da carteira.



PREVIDÊNCIA SOCIAL DOS SERVIDORES PÚBLICOS DO MUNICÍPIO DE CASSILÂNDIA-MS

5.2.1 – FUNDOS DE INVESTIMENTO EM AÇÕES

São fundos de investimento em ações, conforme regulamentação estabelecida pela CVM, permitido aos RPPS aplicarem até **30%**, conforme a Resolução CMN 4.963/2021.

Art. 8º No segmento de renda variável, as aplicações dos recursos dos regimes próprios de previdência social subordinam-se ao limite de até 30% (trinta por cento) em:

I - cotas de fundos de investimento classificados como ações, constituídos sob a forma de condomínio aberto, conforme regulamentação estabelecida pela Comissão de Valores Mobiliários (fundos de renda variável);

F.I. Ações

(Art. 8, I da Resolução CMN nº 4.963/2021)

LIMITE INFERIOR DE APLICAÇÃO DETERMINADO	ESTRATÉGIA ALVO	LIMITE SUPERIOR DE APLICAÇÃO DETERMINADO	RESOLUÇÃO CMN 4.963/2021	
			LIMITE DO SEGMENTO	LIMITE GLOBAL
0,00%	5,46%	15,00%	30%	30%



PREVIDÊNCIA SOCIAL DOS SERVIDORES PÚBLICOS DO MUNICÍPIO DE CASSILÂNDIA-MS

5.2.2 – FUNDOS EM ÍNDICES DE MERCADO (ETF) DE RENDA VARIÁVEL

São fundos de investimento em ações em índice de mercado, cuja carteira é composta por ativos financeiros, que buscam refletir as variações e rentabilidade de índices de renda variável, divulgados por Bolsa de Valores no Brasil, permitido aos RPPS aplicarem até **30%** conforme a Resolução CMN 4.963/2021.

Art. 8º No segmento de renda variável, as aplicações dos recursos dos regimes próprios de previdência social subordinam-se ao limite de até 30% (trinta por cento) em:

II - cotas de fundos de investimento em índice de mercado de renda variável, negociáveis em bolsa de valores, cujas carteiras sejam compostas por ativos financeiros que busquem refletir as variações e rentabilidade de índices de renda variável, divulgados ou negociados por bolsa de valores no Brasil, conforme regulamentação estabelecida pela Comissão de Valores Mobiliários (fundos de índice de renda variável).

F.I. Ações em Índices de Renda Variável

(Art. 8, II da Resolução CMN nº 4.963/2021)

LIMITE INFERIOR DE APLICAÇÃO DETERMINADO	ESTRATÉGIA ALVO	LIMITE SUPERIOR DE APLICAÇÃO DETERMINADO	RESOLUÇÃO CMN 4.963/2021	
			LIMITE DO SEGMENTO	LIMITE GLOBAL
0,00%	1,00%	10,00%	30%	30%



5.3 – INVESTIMENTO ESTRUTURADO

Conforme o art. 2, § 1º da Resolução CMN 4.693/2021, são considerados investimentos estruturados:

- I - fundos de investimento classificados como multimercado;**
- II - fundo de investimento em participações (FIP); e**
- III - fundos de investimentos classificados como "Ações - Mercado de Acesso".**

Conforme o Art. 10 da Resolução CMN 4.963/2021, as aplicações previstas em Investimentos Estruturados, cumulativamente, subordinam-se ao limite global de até 15% (quinze por cento) da totalidade das aplicações do PREVISCA.

Essas aplicações, caso realizadas, terão como objetivo, a diversificação dos investimentos do PREVISCA, tendo em vista a necessidade de se buscar investimentos mais rentáveis. Porém, em decorrência do alto risco de volatilidade, essas aplicações só poderão ser realizadas, se o PREVISCA possuir horizonte de aplicação de médio e/ou longo prazo, não possuindo necessidade de consumir recursos no curto prazo.

O Histórico dessa modalidade de investimento demonstra que, quanto maior o prazo de aplicação, menor é o risco de uma rentabilidade acumulada baixa, devido os meses negativos perderem significância com prazos extensos.

Aplicação em Investimentos Estruturados pode trazer rentabilidade negativa em alguns meses e nesse caso, qualquer aplicação nesse segmento pelo PREVISCA, será respeitado um prazo mínimo de 5 anos para aplicação em renda variável, desde que o Duration do fluxo de caixa do Plano de Benefícios demonstre prazo para aguardar a valorização do Fundo.

Caso o Fundo demonstre uma valorização, com oportunidade de ganho antes do prazo acima definido, o PREVISCA poderá realizar o resgate dos 'ganhos' e distribuir entre os Fundos da carteira.



PREVIDÊNCIA SOCIAL DOS SERVIDORES PÚBLICOS DO MUNICÍPIO DE CASSILÂNDIA-MS

5.3.1 – FUNDOS DE INVESTIMENTO MULTIMERCADOS

São fundos de investimento, cuja carteira é composta de ativos de renda fixa e ativos de renda variável, sem fator de concentração em algum índice, permitido aos RPPS aplicarem até **10%** conforme a Resolução CMN 4.963/2021.

Art. 10. *No segmento de investimentos estruturados, as aplicações dos recursos do regime próprio de previdência social subordinam-se ao limite global de até 15% (quinze por cento), e adicionalmente aos seguintes:*

I - até 10% (dez por cento) em cotas de fundos de investimento classificados como multimercado (FIM) e em cotas de fundos de investimento em cotas de fundos de investimento classificados como multimercado (FICFIM);

F.I. e F.I.C FI Multimercados

(Art. 10, I da Resolução CMN nº 4.963/2021)

LIMITE INFERIOR DE APLICAÇÃO DETERMINADO	ESTRATÉGIA ALVO	LIMITE SUPERIOR DE APLICAÇÃO DETERMINADO	RESOLUÇÃO CMN 4.963/2021	
			LIMITE DO SEGMENTO	LIMITE GLOBAL
0,00%	0,00%	10,00%	15%	30%



PREVIDÊNCIA SOCIAL DOS SERVIDORES PÚBLICOS DO MUNICÍPIO DE CASSILÂNDIA-MS

5.3.2 – FUNDOS DE INVESTIMENTO EM PARTICIPAÇÕES

São fundos de investimento de condomínio fechado e destinam-se à aquisição de ações, debêntures, bônus de subscrição de ações ou outros títulos e valores mobiliários conversíveis ou permutáveis em ações de emissão de companhias, abertas ou fechadas, participando do processo decisório da companhia investida, permitido aos RPPS aplicarem até 5% conforme a Resolução CMN nº 4.963/2021.

Art. 10. No segmento de investimentos estruturados, as aplicações dos recursos do regime próprio de previdência social subordinam-se ao limite global de até 15% (quinze por cento), e adicionalmente aos seguintes:

II - até 5% (cinco por cento) em cotas de fundos de investimento em participações (FIP), constituídos sob a forma de condomínio fechado, vedada a subscrição em distribuições de cotas subsequentes, salvo se para manter a mesma proporção já investida nesses fundos;

F.I. em Participações

(Art. 10, II da Resolução CMN nº 4.963/2021)

LIMITE INFERIOR DE APLICAÇÃO DETERMINADO	ESTRATÉGIA ALVO	LIMITE SUPERIOR DE APLICAÇÃO DETERMINADO	RESOLUÇÃO CMN 4.963/2021	
			LIMITE DO SEGMENTO	LIMITE GLOBAL
0,00%	0,00%	0,00%	15%	30%



PREVIDÊNCIA SOCIAL DOS SERVIDORES PÚBLICOS DO MUNICÍPIO DE CASSILÂNDIA-MS

5.3.3 – FUNDOS DE INVESTIMENTO AÇÕES - MERCADO DE ACESSO

São fundos de investimento, cuja carteira é composta por ações com direito de participarem do processo decisório da companhia investida, permitido aos RPPS aplicarem até 5% conforme a Resolução CMN nº 4.963/2021.

Art. 10. No segmento de investimentos estruturados, as aplicações dos recursos do regime próprio de previdência social subordinam-se ao limite global de até 15% (quinze por cento), e adicionalmente aos seguintes:

III - até 5% (cinco por cento) em cotas de fundos de investimento classificados como "Ações - Mercado de Acesso", conforme regulamentação estabelecida pela Comissão de Valores Mobiliários.

F.I. Ações - Mercado de Acesso

(Art. 10, III da Resolução CMN nº 4.963/2021)

LIMITE INFERIOR DE APLICAÇÃO DETERMINADO	ESTRATÉGIA ALVO	LIMITE SUPERIOR DE APLICAÇÃO DETERMINADO	RESOLUÇÃO CMN 4.963/2021	
			LIMITE DO SEGMENTO	LIMITE GLOBAL
0,00%	0,00%	0,00%	15%	30%

Handwritten signatures and initials in blue ink at the bottom of the page.



PREVIDÊNCIA SOCIAL DOS SERVIDORES PÚBLICOS DO MUNICÍPIO DE CASSILÂNDIA-MS

5.4 – FUNDOS IMOBILIÁRIOS

Fundos Imobiliários (FII) são fundos de investimento destinados à aplicação em empreendimentos imobiliários, o que inclui, além da aquisição de direitos reais sobre bens imóveis, o investimento em títulos relacionados ao mercado imobiliário, como letras de crédito imobiliário (LCI), letras hipotecárias (LH), cotas de outros FII, certificados de potencial adicional de construção, (CEPAC), certificados de recebíveis imobiliários (CRI), e outros previstos na regulamentação.

Conforme o Art. 11 da Resolução CMN 4.963/2021, as aplicações previstas em cotas de fundos de investimento imobiliários (FII) negociadas nos pregões de bolsa de valores, sujeitam-se ao limite de até 5% (cinco por cento) da totalidade das aplicações do PREVISCA.

Essas aplicações, caso realizadas, terão como objetivo, a diversificação dos investimentos do PREVISCA, tendo em vista a necessidade de se buscar investimentos mais rentáveis. Porém, em decorrência do alto risco de volatilidade, essas aplicações só poderão ser realizadas, se o PREVISCA possuir horizonte de aplicação de médio e/ou longo prazo, não possuindo necessidade de consumir recursos no curto prazo.

O Histórico dessa modalidade de investimento demonstra que, quanto maior o prazo de aplicação, menor é o risco de uma rentabilidade acumulada baixa, devido os meses negativos perderem significância com prazos extensos.



PREVIDÊNCIA SOCIAL DOS SERVIDORES PÚBLICOS DO MUNICÍPIO DE CASSILÂNDIA-MS

5.4.1 – FUNDOS DE INVESTIMENTO IMOBILIÁRIOS

São fundos de investimento, cuja carteira é uma comunhão de recursos captados por meio do sistema de distribuição de valores mobiliários e destinados à aplicação em empreendimentos imobiliários, permitido aos RPPS aplicarem até **5%** conforme a Resolução CMN nº 4.963/2021.

Art. 11. *No segmento de fundos imobiliários, as aplicações dos recursos do regime próprio de previdência social sujeitam-se ao limite de até 5% (cinco por cento) em cotas de fundos de investimento imobiliários (FII) negociadas nos pregões de bolsa de valores.*

F.I. Imobiliário

(Art. 11 da Resolução CMN nº 4.963/2021)

LIMITE INFERIOR DE APLICAÇÃO DETERMINADO	ESTRATÉGIA ALVO	LIMITE SUPERIOR DE APLICAÇÃO DETERMINADO	RESOLUÇÃO CMN 4.963/2021	
			LIMITE DO SEGMENTO	LIMITE GLOBAL
0,00%	0,00%	0,00%	5%	30%



PREVIDÊNCIA SOCIAL DOS SERVIDORES PÚBLICOS DO MUNICÍPIO DE CASSILÂNDIA-MS

5.5 – INVESTIMENTOS NO EXTERIOR

Poderá ser disponibilizada uma parcela de até 10% dos recursos do PREVISCA para essas aplicações, conforme permitido pela Resolução CMN nº 4.963/2021, a qual prevê a possibilidade de Investimentos no Exterior.

Este tipo de investimento é considerado Renda Variável, mas sendo negociado com ativos oferecidos no Exterior ou lastreados em Instituições domiciliadas no Exterior, sendo mais uma opção de aplicação para os RPPS. Em decorrência do alto risco de volatilidade, essas aplicações só poderão ser realizadas, se o PREVISCA possuir horizonte de aplicação de médio e/ou longo prazo, não possuindo necessidade de consumir recursos no curto prazo.

O Histórico dessa modalidade de investimento demonstra que, quanto maior o prazo de aplicação, menor é o risco de uma rentabilidade acumulada baixa, devido os meses negativos perderem significância com prazos extensos.

Conforme o artigo 10º, da Resolução CMN 4.963/2021, as aplicações dos recursos dos RPPS subordinam-se ao limite de até 10% (dez por cento) previstos em Investimento no Exterior, da totalidade das aplicações do PREVISCA.

Aplicação em Investimento no Exterior pode trazer rentabilidade negativa em alguns meses e nesse caso, qualquer aplicação nesse segmento pelo PREVISCA, será respeitado um prazo mínimo de 5 anos para aplicação em renda variável, desde que o Duration do fluxo de caixa do Plano de Benefícios demonstre prazo para aguardar a valorização do Fundo.

Caso o Fundo demonstre uma valorização, com oportunidade de ganho antes do prazo acima definido, o PREVISCA poderá realizar o resgate dos 'ganhos' e distribuir entre os Fundos da carteira.



PREVIDÊNCIA SOCIAL DOS SERVIDORES PÚBLICOS DO MUNICÍPIO DE CASSILÂNDIA-MS

5.5.1 – F.I. E F.I.C - RENDA FIXA - DÍVIDA EXTERNA

São fundos de investimentos classificados como "Renda Fixa - Dívida Externa", cuja carteira é composta por até **80%** em **Títulos de Dívida Externa do Brasil**, permitido aos RPPS aplicarem até **10%** conforme a Resolução CMN nº 4.963/2021.

Art. 9º No segmento de investimentos no exterior, as aplicações dos recursos dos regimes próprios de previdência social subordinam-se ao limite de até 10% (dez por cento) no conjunto de:

I - cotas de fundos de investimento e cotas de fundos de investimento em cotas de fundos de investimento classificados como "Renda Fixa - Dívida Externa";

FIC e FIC FI - Renda Fixa - Dívida Externa

(Art. 9º, I da Resolução CMN nº 4.963/2021)

LIMITE INFERIOR DE APLICAÇÃO DETERMINADO	ESTRATÉGIA ALVO	LIMITE SUPERIOR DE APLICAÇÃO DETERMINADO	RESOLUÇÃO CMN 4.963/2021	
			LIMITE DO SEGMENTO	LIMITE GLOBAL
0,00%	0,00%	10,00%	10%	10%

Handwritten signatures and initials in blue ink at the bottom of the page.



PREVIDÊNCIA SOCIAL DOS SERVIDORES PÚBLICOS DO MUNICÍPIO DE CASSILÂNDIA-MS

5.5.2 – FUNDO DE INVESTIMENTO EM COTAS - ABERTO - INVESTIMENTO NO EXTERIOR

São cotas de fundos de investimento constituídos no Brasil sob a forma de condomínio aberto com o sufixo "Investimento no Exterior", cuja carteira é composta por, no mínimo, **67%** do seu patrimônio líquido em cotas de fundos de investimento constituídos no exterior, permitido aos RPPS aplicarem até **10%** conforme a Resolução CMN nº 4.963/2021.

Art. 9º No segmento de investimentos no exterior, as aplicações dos recursos dos regimes próprios de previdência social subordinam-se ao limite de até 10% (dez por cento) no conjunto de:

II - cotas de fundos de investimento constituídos no Brasil sob a forma de condomínio aberto com o sufixo "Investimento no Exterior", nos termos da regulamentação estabelecida pela Comissão de Valores Mobiliários, que invistam, no mínimo, 67% (sessenta e sete por cento) do seu patrimônio líquido em cotas de fundos de investimento constituídos no exterior;

FIC - Aberto - Investimento no Exterior

(Art. 9º, II da Resolução CMN nº 4.963/2021)

LIMITE INFERIOR DE APLICAÇÃO DETERMINADO	ESTRATÉGIA ALVO	LIMITE SUPERIOR DE APLICAÇÃO DETERMINADO	RESOLUÇÃO CMN 4.963/2021	
			LIMITE DO SEGMENTO	LIMITE GLOBAL
0,00%	0,00%	10,00%	10%	10%

Handwritten signatures and initials in blue ink at the bottom of the page, including names like "Humberto" and "Bianca".



PREVIDÊNCIA SOCIAL DOS SERVIDORES PÚBLICOS DO MUNICÍPIO DE CASSILÂNDIA-MS

5.5.3 – FUNDOS DE AÇÕES - BDR NÍVEL I

São fundos de investimento em ações, cuja carteira é uma comunhão de ações de empresas estrangeiras negociadas no Brasil, permitido aos RPPS aplicarem até **10%** conforme a Resolução CMN 4.963/2021.

Art. 9º No segmento de investimentos no exterior, as aplicações dos recursos dos regimes próprios de previdência social subordinam-se ao limite de até 10% (dez por cento) no conjunto de:

III - cotas dos fundos da classe "Ações – BDR Nível I", nos termos da regulamentação estabelecida pela Comissão de Valores Mobiliários.

Fundos de Ações - BDR Nível I

(Art. 9º, III da Resolução CMN nº 4.963/2021)

LIMITE INFERIOR DE APLICAÇÃO DETERMINADO	ESTRATÉGIA ALVO	LIMITE SUPERIOR DE APLICAÇÃO DETERMINADO	RESOLUÇÃO CMN 4.963/2021	
			LIMITE DO SEGMENTO	LIMITE GLOBAL
0,00%	0,00%	10,00%	10%	10%

Handwritten signatures and initials in blue ink at the bottom of the page.



PREVIDÊNCIA SOCIAL DOS SERVIDORES PÚBLICOS DO MUNICÍPIO DE CASSILÂNDIA-MS

5.6 – EMPRÉSTIMO CONSIGNADO

O crédito consignado é a modalidade de empréstimo pessoal em que o valor das parcelas é descontado automaticamente, direto no contracheque do Servidor Público ou, sobre os proventos dos Aposentados/Pensionistas.

Conforme o Art. 12, I da Resolução CMN 4.963/2021, no segmento de empréstimos a segurados, na modalidade consignados, as aplicações dos RPPS subordinam-se, até 5% (cinco por cento), para os regimes que não alcançarem os níveis de governança previstos no § 7º do art. 7º da Resolução CMN 4.963/2021.

Por mais que esta Política de Investimento permita com que o PREVISCA disponibilize o limite máximo de seu Patrimônio Líquido (5,00%), conforme a Resolução CMN 4.963/2021, para o segmento de Empréstimos Consignado, o PREVISCA deverá, além de atender todo o artigo 12 da Resolução CMN 4.963/2021, atender também toda a Seção III, do ANEXO VIII - APLICAÇÃO DOS PARÂMETROS PARA GESTÃO DOS INVESTIMENTOS, para verificação da viabilidade econômico-financeira da execução do segmento de empréstimo consignado junto aos seus Segurados.

[Handwritten signatures and initials in blue ink at the bottom of the page.]



PREVIDÊNCIA SOCIAL DOS SERVIDORES PÚBLICOS DO MUNICÍPIO DE CASSILÂNDIA-MS

5.6.1 – EMPRÉSTIMO CONSIGNADO

O crédito consignado é a modalidade de empréstimo pessoal em que o valor das parcelas é descontado automaticamente, direto no contracheque do Servidor Público ou, sobre os proventos dos Aposentados/Pensionistas.

Art. 12. *No segmento de empréstimos a segurados, na modalidade consignados, as aplicações dos recursos do regime próprio de previdência social subordinam-se, alternativamente, aos seguintes limites, apurados na forma do caput do art. 6º:*

1 - até 5% (cinco por cento), para os regimes que não alcançarem os níveis de governança previstos no § 7º do art. 7º;

Empréstimo Consignado

(Art. 12 da Resolução CMN nº 4.963/2021)

LIMITE INFERIOR DE APLICAÇÃO DETERMINADO	ESTRATÉGIA ALVO	LIMITE SUPERIOR DE APLICAÇÃO DETERMINADO	RESOLUÇÃO CMN 4.963/2021	
			LIMITE DO SEGMENTO	LIMITE GLOBAL
0,00%	0,00%	5,00%	5%	-

Handwritten signatures and initials in blue ink at the bottom of the page.



PREVIDÊNCIA SOCIAL DOS SERVIDORES PÚBLICOS DO MUNICÍPIO DE CASSILÂNDIA-MS

5.7 - RESUMO DAS ESTRATÉGIAS DE ALOCAÇÃO DOS RECURSOS

Nº	TIPO DE ATIVO	RESOLUÇÃO CMN 4.963/2021			POSIÇÃO DA CARTEIRA (R\$) EM 29/09/2023	POSIÇÃO DA CARTEIRA (%) EM 29/09/2023	ESTRATÉGIA DE ALOCAÇÃO - POLÍTICA DE INVESTIMENTO 2024			
		ARTIGO	LIMITE	LIMITE GLOBAL			LIMITE INFERIOR (%)	ESTRATÉGIA ALVO (%)	LIMITE SUPERIOR (%)	
1	Títulos Públicos Federal	7, I, a	100%	100%	5.344.986,36	7,75%	0,00%	7,78%	18,00%	
2	F.I. 100% T.P.F. e/ou Operações Compromissadas	7, I, b	100%		42.504.153,99	61,62%	0,00%	60,84%	82,00%	
3	F.I. Índice de Renda Fixa 100% T.P.F. e/ou Operações	7, I, c	100%		-	0,00%	0,00%	0,00%	82,00%	
4	Operações Compromissadas	7, II	5%	60%	-	0,00%	0,00%	0,00%	0,00%	
5	F.I. de Renda Fixa	7, III, a	60%		17.132.076,82	24,84%	0,00%	24,93%	50,00%	
6	F.I. de Índice de Renda Fixa	7, III, b	60%		-	0,00%	0,00%	0,00%	50,00%	
7	Ativos Financeiros de Renda Fixa de I.F.	7, IV	20%		-	0,00%	0,00%	0,00%	10,00%	
8	FIDC - Classe Sênior	7, V, a	5%		-	0,00%	0,00%	0,00%	0,00%	
9	F.I. Renda Fixa de 'Crédito Privado'	7, V, b	5%		-	0,00%	0,00%	0,00%	0,00%	
10	F.I. em 85% de Debêntures	7, V, c	5%		-	0,00%	0,00%	0,00%	0,00%	
11	SUB-TOTAL RENDA FIXA					64.981.217,17	94,20%	0,00%	93,54%	-
12	F.I. Ações	8, I	30%		30%	3.751.260,58	5,44%	0,00%	5,46%	15,00%
13	F.I. Ações em Índices de Renda Variável	8, II	30%			-	0,00%	0,00%	1,00%	10,00%
14	SUB-TOTAL RENDA VARIÁVEL			Art. 8º	3.751.260,58	5,44%	0,00%	6,46%	30,00%	
15	F.I. e F.I.C FI Multimercados	10, I	10%	15%	-	0,00%	0,00%	0,00%	10,00%	
16	F.I. em Participações	10, II	5%		-	0,00%	0,00%	0,00%	0,00%	
17	F.I. Ações - Mercado de Acesso	10, III	5%		-	0,00%	0,00%	0,00%	0,00%	
18	SUB-TOTAL INVESTIMENTOS ESTRUTURADOS			Art. 10º	-	0,00%	0,00%	0,00%	-	
19	F.I. Imobiliário	11	5%	30%	-	0,00%	0,00%	0,00%	0,00%	
20	SUB-TOTAL FUNDOS IMOBILIÁRIOS				Art. 14º	-	0,00%	0,00%	0,00%	0,00%
21	FIC e FIC FI - Renda Fixa - Dívida Externa	9º, I	10%		10%	-	0,00%	0,00%	0,00%	10,00%
22	FIC - Aberto - Investimento no Exterior	9º, II	10%			-	0,00%	0,00%	0,00%	10,00%
23	Fundos de Ações - BDR Nível I	9º, III	10%	-		0,00%	0,00%	0,00%	10,00%	
24	SUB-TOTAL INVESTIMENTO NO EXTERIOR			ART. 9º	-	0,00%	0,00%	0,00%	0,00%	
25	Empréstimo Consignado	12	5%		-	0,00%	0,00%	0,00%	5,00%	
26	SUB-TOTAL EMPRÉSTIMO CONSIGNADO				-	0,00%	0,00%	0,00%	5,00%	
27	Disponibilidade Financeira				247.627,16	0,36%				
28	TOTAL DO PATRIMÔNIO LÍQUIDO				68.980.104,91	100,00%		100,00%		



PREVIDÊNCIA SOCIAL DOS SERVIDORES PÚBLICOS DO MUNICÍPIO DE CASSILÂNDIA-MS

5.8 – LIMITE DE ALOCAÇÃO POR BENCHMARK

Apesar de ser recomendável a diversificação da carteira em momentos de incertezas e recuperação econômica, o PREVISCA precisa perseguir a Meta Atuarial, sob a penalidade de elevar o Déficit Atuarial.

Para conciliar os riscos de oscilação, com a necessidade do cumprimento da Meta Atuarial é aconselhável que durante o exercício de 2024, o PREVISCA mantenha uma carteira bem diversificada, distribuindo seus recursos em investimentos de Renda Fixa e de Renda Variável. Com relação as aplicações em subíndices ANBIMA, a carteira terá uma concentração especial, em índices moderados, como IMA - B 5, IDKA 2 ou IMA - GERAL, por serem mais estáveis.

Analisando o gráfico abaixo, praticamente o IMA – B 5 rentabilizou a mesma coisa que o subíndice IMA – B, mas sem oferecer oscilações como em 2013.

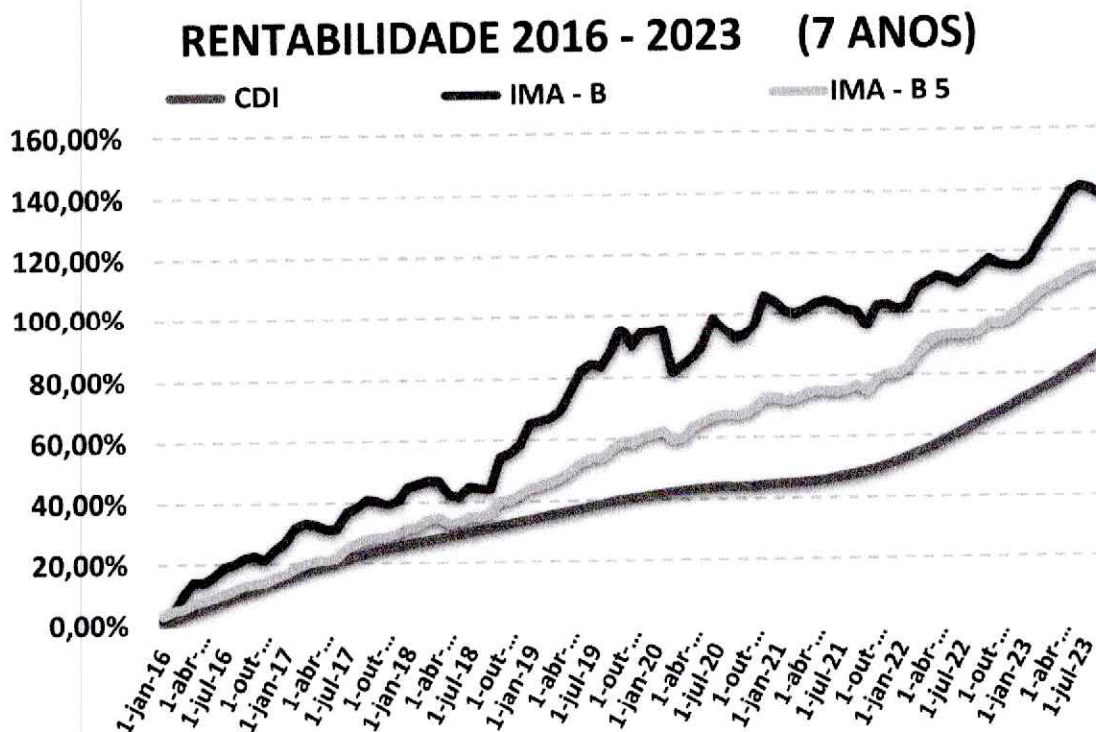

Handwritten signatures and initials in blue ink at the bottom of the page.



PREVIDÊNCIA SOCIAL DOS SERVIDORES PÚBLICOS DO MUNICÍPIO DE CASSILÂNDIA-MS

No intuito de amenizar as possíveis oscilações da carteira do PREVISCA, a alocação dos recursos financeiros deverá seguir o limite proposto para cada benchmark.

RESUMO DA ALOCAÇÃO DA CARTEIRA POR BENCHMARK *

ÍNDICE BENCHMARK	POSIÇÃO DA CARTEIRA (R\$) EM 29/09/2023	LIMITE INFERIOR	LIMITE SUPERIOR
------------------	---	-----------------	-----------------

RENDA FIXA

DI	18,62%	0,00%	100,00%
IRF - M 1	10,93%	0,00%	100,00%
IRF - M	8,78%	0,00%	50,00%
IRF - M 1 +	0,28%	0,00%	5,00%
IMA - B 5	8,65%	0,00%	60,00%
IMA - B	30,32%	0,00%	50,00%
IMA - B 5 +	0,98%	0,00%	5,00%
IMA - GERAL, IMA - GERAL ex - C	0,00%	0,00%	20,00%
IDKA 2, IDKA 3	5,77%	0,00%	50,00%
IPCA + TAXA DE JUROS	9,88%	0,00%	70,00%

RENDA VARIÁVEL

MULTIMERCADO	0,00%	0,00%	10,00%
ÍNDICES DE RENDA VARIÁVEL	5,44%	0,00%	30,00%

INVESTIMENTO NO EXTERIOR

ÍNDICES DE INVESTIMENTO NO EXTERIOR	0,00%	0,00%	10,00%
-------------------------------------	-------	-------	--------

Handwritten signatures and initials in blue ink at the bottom of the page.



PREVIDÊNCIA SOCIAL DOS SERVIDORES PÚBLICOS DO MUNICÍPIO DE CASSILÂNDIA-MS

6 – CLASSIFICAÇÃO DE PERFIL DE INVESTIDOR

A definição do perfil de investidor, através da metodologia de escala de 1 a 10, tem como objetivo auxiliar os gestores a elaborarem uma carteira de investimento, que busque atender seus objetivos (Meta Atuarial), sua aversão a risco e seu horizonte de aplicação.

A **Classificação de Perfil de Investidor**, segue a seguinte escala de classificação:

CLASSIFICAÇÃO DE PERFIL DE INVESTIDOR

1	EXTREMAMENTE CONSERVADOR
2	CONSERVADOR
3	CONSERVADOR com tendência a ser MODERADA
4	MODERADO com tendência a ser CONSERVADORA
5	MODERADO
6	MODERADO com tendência a ser ARROJADA
7	ARROJADO com tendência a ser CONSERVADORA
8	ARROJADO com tendência a ser MODERADA
9	ARROJADO
10	EXTREMAMENTE ARROJADO

Alguns investidores tendem a manter a carteira de investimento em índices conservadores, como **zona de conforto**, porém, não existe outra forma de cumprir a Meta Atuarial, se não elevarmos o **RISCO DE MERCADO** da carteira. Portanto, a metodologia descrita acima, busca elaborar uma carteira que apresente a melhor relação de **risco x retorno** ou, **Oscilação de Mercado x Meta Atuarial**.

A definição do perfil de investidor do PREVISCA, leva em consideração a perspectiva macroeconômica e dos investimentos e a aversão a risco do investidor.



PREVIDÊNCIA SOCIAL DOS SERVIDORES PÚBLICOS DO MUNICÍPIO DE CASSILÂNDIA-MS

Dentro da metodologia de Classificação de Perfil de Investidor, o PREVISCA adotará uma carteira com PERFIL 6 - MODERADO COM TENDÊNCIA ARROJADA.

Descrição do Perfil de Investidor

Objetivo do perfil

Perfil que tem o objetivo de buscar ganhos acima da inflação. A carteira possui uma grande concentração de ativos moderados, mas busca investir um pouco em ativos arrojados. Para investidores que possuem obrigações de longo prazo (como Planos de Previdência) é o perfil mais indicado.

Comportamento da carteira

A carteira com perfil MODERADO COM TENDÊNCIA ARROJADA, busca investimentos que rentabilizam acima da inflação, mas que podem apresentar rentabilidades negativas no curto prazo. Para investidores que possuem obrigações de longo prazo é o perfil mais indicado, pois os investimentos podem oferecer ganhos mais vultuosos no médio e longo prazo. Esse tipo de perfil é o mais equilibrado, entre cumprir a Meta Atuarial e se proteger um pouco das oscilações de mercado.

[Handwritten signatures and initials in blue ink at the bottom of the page.]



PREVIDÊNCIA SOCIAL DOS SERVIDORES PÚBLICOS DO MUNICÍPIO DE CASSILÂNDIA-MS

7 – ADERÊNCIA DAS METAS AO PERFIL DA CARTEIRA DO RPPS E DAS OBRIGAÇÕES DO PLANO

7.1 – ADERÊNCIA DAS METAS AO PERFIL DA CARTEIRA

No ano de 2023, o PREVISCA adotou o PERFIL 5 – MODERADO, conseguindo até 29/09/2023, uma rentabilidade de 10,33%, contra uma Meta Atuarial de 7,20%, alcançando e superando seu objetivo.

Como os indicadores econômicos, projetam uma inflação menor para o ano seguinte (2024 – 3,90% ; 2023 – 4,63%) e uma Taxa Selic com iminência de estagnação no 1º Semestre/2024 e redução a partir do 2º Semestre/2024, o PREVISCA adotará um tipo de perfil de investidor, na maior parte do exercício financeiro, podendo oscilar em períodos curtos, para um perfil 1 ponto abaixo e 1 ponto acima do perfil escolhido.

PERFIL DE INVESTIDOR

LIMITE INFERIOR DO PERFIL	LIMITE ALVO DO PERFIL	LIMITE SUPERIOR DO PERFIL
5 - MODERADO	6 - MODERADO com tendência a ser ARROJADA	7 - ARROJADO com tendência a ser CONSERVADORA

Apesar de termos uma Meta Atuarial menor a ser cumprida, a possibilidade de elevação da Taxa de Juros poderá trazer oscilações sobre os investimentos pré-fixados.

Mesmo que o perfil adotado exponha menos a carteira de investimentos a riscos de mercado, se a inflação se mantiver controlada e no patamar projetado, o PREVISCA conseguirá cumprir a Meta Atuarial sem maiores dificuldades.

Portanto, o perfil de investidor adotado pela Política de Investimentos é aderente as suas metas.



PREVIDÊNCIA SOCIAL DOS SERVIDORES PÚBLICOS DO MUNICÍPIO DE CASSILÂNDIA-MS

7.2 – ADERÊNCIA DAS OBRIGAÇÕES PREVIDENCIÁRIAS DO PLANO

O primeiro objetivo financeiro de um Plano de Previdência é pagar benefícios aos seus Segurados (ou participantes). Por esse motivo, não podemos bloquear o resgate dos recursos, devido um planejamento financeiro mal feito. Para verificarmos se os investimentos ofertados mercado financeiro, não irão comprometer as obrigações previdenciárias a longo prazo, recomendamos no mínimo, a elaboração e análise da **Duration do fluxo de caixa do Plano de Benefícios** ou do **Fluxo Atuarial do RPPS**, contida nas Reavaliações Atuariais, para verificação da compatibilidade de caixa.

De acordo com o Estudo de Duration do Fluxo de Caixa do Plano Previdenciário, que se encontra na Reavaliação Atuarial/2023 - data focal 31/12/2022, o PREVISCA possui um horizonte de 7 anos para começar a utilizar os recursos para pagamento de benefícios, sem considerar a ocorrência de concursos públicos futuros. Esse horizonte servirá de base para investimentos que visam o longo prazo, como Fundos atrelados à inflação, Fundos com juros pré-fixados, Fundos com prazo de carência, Investimentos de Renda Variável e Títulos Públicos Federais.

Segundo o RELATÓRIO MENSAL DE INVESTIMENTO - 9/2023, a distribuição atual da carteira de investimentos, por horizonte temporal é da seguinte forma:



PREVIDÊNCIA SOCIAL DOS SERVIDORES PÚBLICOS DO MUNICÍPIO DE CASSILÂNDIA-MS

DISTRIBUIÇÃO DA DISPONIBILIDADE DOS RECURSOS
(LIQUIDEZ x IMOBILIZADO)

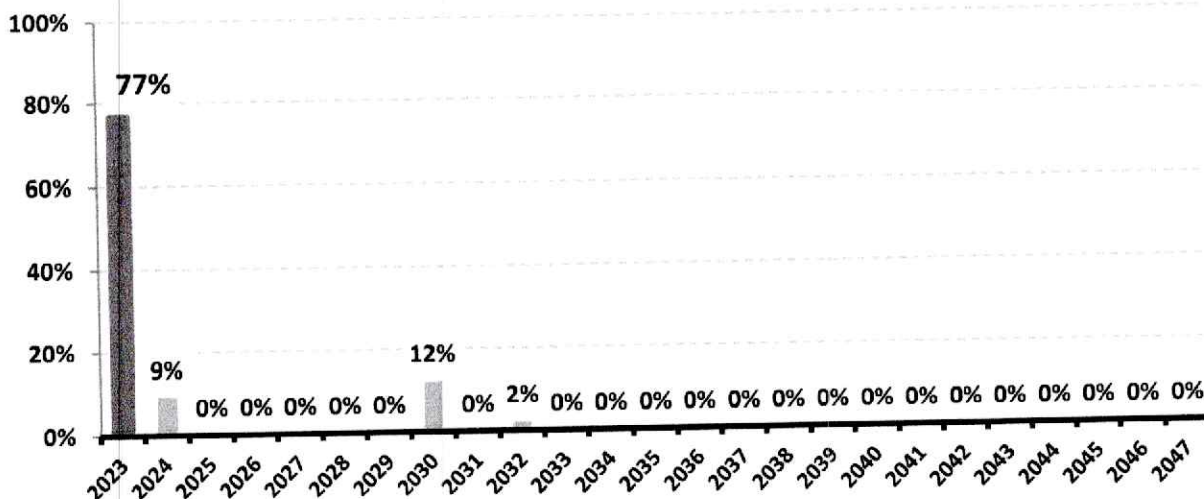

ORDEM	PRAZO (até x anos)	% DISTRIBUIÇÃO POR PRAZO
1	0	76,61%
2	1	9,11%
3	7	12,15%
4	9	2,13%
		100,00%

Portanto, o horizonte temporal da carteira de investimento é aderente as obrigações previdenciárias do plano.

Handwritten signatures and initials in blue ink at the bottom of the page.



PREVIDÊNCIA SOCIAL DOS SERVIDORES PÚBLICOS DO MUNICÍPIO DE CASSILÂNDIA-MS

8 – CONSIDERAÇÕES FINAIS

A presente Política de Investimentos deverá ser revista anualmente, a contar da data de sua aprovação pelo Conselho Curador, Conselho de Fiscalização e o Comitê de Investimento, sendo que o prazo de vigência compreenderá o período de 01 de janeiro de 2024 a 31 de dezembro de 2024.

As aplicações que não estiverem claramente definidas neste documento, e que estiverem de acordo com as diretrizes de investimento e em conformidade com a legislação aplicável em vigor, deverão ser levadas ao Comitê de Investimentos e ao Conselho Curador do PREVISCA, para avaliação e possível aprovação.

As aplicações realizadas pelo PREVISCA passarão por um processo de análise, para o qual serão utilizados alguns instrumentos de análise de risco, além do histórico de quotas e rentabilidade de fundos de investimento, informações de mercado on-line, pesquisa em sites institucionais e outras. Além de estudar o regulamento e o prospecto dos fundos de investimento, será feita uma análise do gestor/emissor e da taxa de administração cobrada. Estes investimentos serão constantemente avaliados através de acompanhamento de desempenho e da análise da composição da carteira dos fundos. As avaliações serão feitas para orientar as definições de estratégias e as tomadas de decisão, de forma a otimizar o retorno da carteira, cumprir a meta atuarial e minimizar riscos.

O responsável pela gestão dos recursos do PREVISCA deverá ser pessoa física, vinculada ao Ente Federativo e a unidade gestora do Regime Próprio como servidor de cargo efetivo ou de livre nomeação e exoneração. Deverá ainda ter sido aprovado em exame de certificação profissional, organizado por entidade autônoma de reconhecida capacidade técnica e difusão no mercado brasileiro de capitais.

[Handwritten signatures and initials in blue ink at the bottom of the page, including a large signature on the left and several smaller ones on the right.]



PREVIDÊNCIA SOCIAL DOS SERVIDORES PÚBLICOS DO MUNICÍPIO DE CASSILÂNDIA-MS

A presente Política está sujeita a modificação, conforme o artigo 4º § 1º da Resolução CMN 4.963/2021, em virtude de alterações na legislação que rege a aplicação de recursos dos regimes de previdência bem como em decorrência de mudanças significativas no cenário econômico. Em ambos os casos, a adequação da presente política será discutida em reunião do Conselho Curador.

Destacamos que no artigo 241º § 9º do Capítulo XIII da Seção I da Portaria MTP 1.467/2022, o RPPS deverá manter e disponibilizar, preferencialmente de forma digital, os documentos e bancos de dados que deram suporte às informações dos Documentos e Demonstrativos enviados à SPREV, pelo prazo de **10 (dez) anos**.

CASSILÂNDIA-MS, 03 DE NOVEMBRO DE 2023.

Eberton Costa De Oliveira

Presidente Presidente e Gestor de Investimentos do PREVISCA

Certificação Profissional ANBIMA - CPA 10

CPF: 916.352.841-04

Certificação
Profissional
ANBIMA
CPA-10



PREVIDÊNCIA SOCIAL DOS SERVIDORES PÚBLICOS DO MUNICÍPIO DE CASSILÂNDIA-MS

8.1 – MEMBROS DO COMITÊ DE INVESTIMENTO

EBERTON COSTA DE OLIVEIRA
CPF: 916.352.841-04
Certificação Profissional ANBIMA - CPA 10

MARIA APARECIDA MENDES DA SILVA
CPF: 446.224.221-15
00/01/1900

BRUNA MARTINS PERES
CPF: 029.021.281-26

ELIZÂNGELA DIAS DOS S. SILVA
CPF: 950.535.301-49
Certificação Profissional ANBIMA - CPA 10

VERA LUCIA DE JESUS OLIVEIRA
CPF: 947.158.311-04
Certificação Profissional ANBIMA - CPA 10



PREVIDÊNCIA SOCIAL DOS SERVIDORES PÚBLICOS DO MUNICÍPIO DE CASSILÂNDIA-MS

8.2 – MEMBROS DO CONSELHO CURADOR

CÉLIO ROSA DA SILVA

CPF: 312.092.891-72

Certificação de Gestores de Regime Próprio de Previdência Social - APIMEC - CGRPPS

EDUARDO DE ASSIS MAIA

CPF: 025.488.351-62

ANA ANGÉLICA SILVA R. DE OLIVEIRA

CPF: 042.271.761-40

WELTER ARANTES DE FREITAS

CPF: 859.030.861-87

TÂNIA REGINA DE A. X. QUARANTA

CPF: 357.859.771-68



PREVIDÊNCIA SOCIAL DOS SERVIDORES PÚBLICOS DO MUNICÍPIO DE CASSILÂNDIA-MS

8.3 – MEMBROS DO CONSELHO DE FISCALIZAÇÃO

Bruferes

BRUNA MARTINS PERES
CPF: 029.021.281-26

VL

VERA LUCIA DE JESUS OLIVEIRA
CPF: 947.158.311-04
Certificação Profissional ANBIMA - CPA 10

Ery Garcia de Freitas

ERY GARCIA DE FREITAS
CPF: 070.019.401-00

Selma

SELMA ALVES DE ALMEIDA
CPF: 583.413.821-72

Selma

SELMA DA COSTA GONÇALVES
CPF: 404.205.401-30



PREVIDÊNCIA SOCIAL DOS SERVIDORES PÚBLICOS DO MUNICÍPIO DE CASSILÂNDIA-MS

9 – ANEXO

9.1 – TERMO DE ANÁLISE E ATESTADO DE CREDENCIAMENTO DO ADMINISTRADOR OU GESTOR DE FUNDO

TERMO DE ANÁLISE E ATESTADO DE CREDENCIAMENTO DO ADMINISTRADOR OU GESTOR DE FUNDOS DE INVESTIMENTO				
Número do Termo de Análise de Credenciamento				
Número do Processo (Nº protocolo ou processo)				
I - DO REGIME PRÓPRIO DE PREVIDÊNCIA SOCIAL – RPPS				
Ente Federativo		CNPJ		
Unidade Gestora do RPPS		CNPJ		
II - DA INSTITUIÇÃO A SER CREDENCIADA		ADMINISTRADOR		GESTOR
Razão Social		CNPJ		
Endereço		Data Constituição		
E-mail (s)		Telefone (s)		
Data do registro na CVM		Categoria (s)		
Data do registro no BACEN		Categoria (s)		
Principais contatos com RPPS		Cargo	E-mail	Telefone
A instituição atende ao previsto nos incisos I e II do § 2º art. 21 da Resolução CMN nº 4.963/2021?		Sim		Não
A instituição está livre de registros de suspensão ou de inabilitação na CVM ou outro órgão competente?		Sim		Não
A instituição detém elevado padrão ético de conduta nas operações realizadas no mercado financeiro e não possui restrições que, a critério da CVM, do Banco Central do Brasil ou de outros órgãos competentes, desaconselhem um relacionamento seguro?		Sim		Não



PREVIDÊNCIA SOCIAL DOS SERVIDORES PÚBLICOS DO MUNICÍPIO DE CASSILÂNDIA-MS

Os profissionais diretamente relacionados à gestão de ativos de terceiros da instituição possuem experiência mínima de 5 (cinco) anos na atividade?	Sim		Não	
A instituição e seus principais controladores possuem adequado histórico de atuação no mercado financeiro?	Sim		Não	
Em caso de Administrador de fundo de investimento, este detém no máximo 50% (cinquenta por cento) dos recursos sob sua administração oriundos de regimes próprios de previdência social?	Sim		Não	

III - DAS CLASSES DE FUNDOS DE INVESTIMENTOS EM QUE A INSTITUIÇÃO ESTÁ SENDO CREDENCIADA:

Art. 7º, I, "b"	Art. 8º, II
Art. 7º, I, "c"	Art. 9º, I
Art. 7º, III, "a"	Art. 9º, II
Art. 7º, III, "b"	Art. 9º, III
Art. 7º, IV	Art. 10, I
Art. 7º, V, "a"	Art. 10, II
Art. 7º, V, "b"	Art. 10, III
Art. 7º, V, "c"	Art. 11
Art. 8º, I	

IV - FUNDOS ADMINISTRADOS/GERIDOS PELA INSTITUIÇÃO PARA FUTURA DECISÃO DE INVESTIMENTOS:	CNPJ	Data da Análise

V - DA ANÁLISE DA INSTITUIÇÃO OBJETO DE CREDENCIAMENTO

Estrutura da Instituição	
Segregação de Atividades	
Qualificação do corpo técnico	
Histórico e experiência de atuação	
Principais Categorias e Fundos ofertados	



PREVIDÊNCIA SOCIAL DOS SERVIDORES PÚBLICOS DO MUNICÍPIO DE CASSILÂNDIA-MS

Avaliação dos riscos assumidos pelos fundos sob sua administração/gestão	
Verificação de informações sobre conduta nas operações realizadas no mercado financeiro e restrições que desaconselham um relacionamento seguro	
Regularidade Fiscal e Previdenciária	
Volume de recursos sob administração/gestão	
Avaliação da rentabilidade dos fundos sob sua administração/gestão	
Embasamento em formulários de diligência previstos em códigos de autorregulação relativos à administração de recursos de terceiros	
Outros critérios de análise	

VI - DO PARECER FINAL SOBRE A INSTITUIÇÃO:

Local:	Data:		
VIII - RESPONSÁVEIS PELO CREDENCIAMENTO:	Cargo	CPF	Assinatura

[Handwritten signatures and initials in blue ink]

[Handwritten signature in blue ink]



PREVIDÊNCIA SOCIAL DOS SERVIDORES PÚBLICOS DO MUNICÍPIO DE CASSILÂNDIA-MS

CRENCIAMENTO DE ADMINISTRADOR OU GESTOR DE FUNDO DE INVESTIMENTO

Nos termos do inciso VI, §1º, art. 1º da Resolução CMN nº 4.963/21, os responsáveis pela gestão do Regime Próprio de Previdência Social (RPPS) deverão realizar o prévio credenciamento das instituições administradoras e gestoras dos fundos de investimento em que serão aplicados os recursos. O § 3º do art. 1º da Resolução dispõe que credenciamento deverá observar, dentre outros critérios, o histórico e a experiência de atuação, o volume de recursos sob a gestão e administração da instituição, a solidez patrimonial, a exposição a risco reputacional, padrão ético de conduta e aderência da rentabilidade a indicadores de desempenho. Os parâmetros para credenciamento estão previstos nos arts. 103 a 106 da Portaria MTP nº1.467/22, sendo que o art. 106,IV, dispõe que “A conclusão da análise das informações e da verificação dos requisitos estabelecidos para o credenciamento deverá ser registrada em Termo de Credenciamento, devendo, dentre outros aspectos colocados no dispositivo, ser instruído com os documentos previstos na instrução de preenchimento do modelo disponibilizado na página da Previdência Social na Internet”.

A Resolução CMN nº 4.963/2021 (inciso I, § 2º, do art. 21) manteve a exigência das aplicações de recursos dos RPPS serem realizadas apenas em fundos de investimento em que o administrador ou gestor do fundo seja instituição autorizada a funcionar pelo BACEN, obrigada a instituir comitê de auditoria e comitê de riscos, nos termos das Resoluções CMN nº 4.910, de 27 de maio de 2021, e nº 4.557, de 23 fevereiro de 2017, respectivamente. Além disso, as pessoas jurídicas deverão ser registradas como administradores de carteiras de valores mobiliários (nos termos da Resolução CVM nº 21, de 25 de fevereiro de 2021).

Na prática do mercado, essas condições estão mais relacionadas aos administradores dos fundos de investimento, aos quais, adicionalmente ao requisito dos comitês de auditoria e de riscos, os recursos oriundos de RPPS sob sua administração devem representar no máximo 50% (cinquenta por cento) dos recursos sob sua administração (inciso II, § 2º, Art. 21 da Resolução CMN nº 4.963/2021), com o objetivo de que os administradores elegíveis apresentem maior diversificação de seu campo de atuação e evidenciem reconhecida confiança e competência na administração de recursos de terceiros pelo mercado.



PREVIDÊNCIA SOCIAL DOS SERVIDORES PÚBLICOS DO MUNICÍPIO DE CASSILÂNDIA-MS

Vale lembrar que por meio do Ofício Circular Conjunto nº 2/2018/CVM/SIN/SPREV, a SPREV e a CVM já orientaram os gestores de RPPS e prestadores de serviço dos fundos sobre a aplicação desses critérios, com a divulgação de lista das instituições que atendem aos requisitos dos incisos I e II do § 2º e § 8º do art. 21 da Resolução CMN nº 4.963/2021, divulgada no sítio da internet da SPREV. A lista foi confeccionada com base nas informações repassadas pelo BACEN e refere-se às instituições registradas pela CVM nos termos da Resolução 21, de 25/02/2021.

Considerando que o objetivo do CMN, ao incluir esses requisitos para as aplicações dos RPPS, buscou conferir maior proteção e segurança a essas alocações, sem prejudicar a rentabilidade, os custos e a sua transparência, e que a lista das instituições que atendem aos critérios previstos nos incisos I do § 2º do art. 21 da Resolução CMN nº 4.963/2021, divulgada pela SPREV, é taxativa, entendeu-se que, a princípio, poder-se-ia aplicar as todas as instituições que operam com os RPPS um modelo mais simplificado de Termo de Análise de Credenciamento. A utilização desse modelo não afasta a responsabilidade dos dirigentes do RPPS pela criteriosa análise do fundo de investimento que receberá os recursos do RPPS, tendo em vista que a própria Resolução CMN e a Portaria MTP nº 1.467/22 tratam dos critérios mínimos de análise que devem ser observados na seleção de ativos.

Nesse contexto, a Resolução CMN nº 4.963/2021, em seu art. 1º, §5º, destaca que são incluídas no rol de responsáveis pela gestão do RPPS na medida de suas atribuições, os gestores, dirigentes e membros dos conselhos e órgãos colegiados de deliberação, de fiscalização ou do comitê de investimentos do regime próprio de previdência social, os consultores e outros profissionais que participem do processo de análise, de assessoramento e decisório sobre a aplicação dos recursos do regime próprio de previdência social, diretamente ou por intermédio de pessoa jurídica contratada e os agentes que participam da distribuição, intermediação e administração dos ativos aplicados por esses regimes. O RPPS tem o dever de monitorar periodicamente os prestadores de serviços, avaliando suas capacidades técnicas e prevenindo potenciais conflitos de interesses na relação, em linha com o disposto nos §§ 1º, 2º e 3º, do art. 24, da Resolução CMN nº 4.963/2021.

uf:3
[Handwritten signatures and initials in blue ink]

[Handwritten initials in blue ink]



PREVIDÊNCIA SOCIAL DOS SERVIDORES PÚBLICOS DO MUNICÍPIO DE CASSILÂNDIA-MS

Por fim, o art. 8-A, da Lei 9.717/1998, norma que adquiriu status de Lei Complementar após a Emenda Constitucional nº 103/2019, deixa claro que os dirigentes do ente federativo instituidor do regime próprio de previdência social e da unidade gestora do regime e os demais responsáveis pelas ações de investimento e aplicação dos recursos previdenciários, inclusive os consultores, os distribuidores, a instituição financeira administradora da carteira, o fundo de investimentos que tenha recebido os recursos e seus gestores e administradores serão solidariamente responsáveis, na medida de sua participação, pelo ressarcimento dos prejuízos decorrentes de aplicação em desacordo com a legislação vigente a que tiverem dado causa.

Além dos princípios, requisitos e limites previstos na Resolução do CMN, devem ser permanentemente observados os parâmetros gerais da gestão dos investimentos previstos na Portaria MTP nº 1.467/2022, em especial o disposto em seus arts. 86, 87 e 103 a 124.

A título de orientação, no Termo de Credenciamento estão destacados na cor branca os campos que necessitam de preenchimento por parte da Unidade Gestora do RPPS.

Ciente.

Assinatura do Dirigente da Unidade Gestora, com firma reconhecida ou disponibilizada no endereço eletrônico na rede mundial de computadores

Assinatura do Gestor de Recursos do RPPS, com firma reconhecida ou disponibilizada no endereço eletrônico na rede mundial de computadores

Assinatura de representante(s) legal(is) da Instituição interessada no credenciamento, com firma reconhecida ou disponibilizada no endereço eletrônico na rede mundial de computadores



PREVIDÊNCIA SOCIAL DOS SERVIDORES PÚBLICOS DO MUNICÍPIO DE CASSILÂNDIA-MS

9.2 – TERMO DE CREDENCIAMENTO DO AGENTE AUTÔNOMO

TERMO DE CREDENCIAMENTO DO AGENTE AUTÔNOMO DE INVESTIMENTOS (AAI)			
Número do Termo de Análise de Credenciamento			
Número do Processo (Nº protocolo ou processo)			
I - DO REGIME PRÓPRIO DE PREVIDÊNCIA SOCIAL – RPPS			
Ente Federativo		CNPJ	
Unidade Gestora do RPPS		CNPJ	
II- DO AGENTE AUTÔNOMO DE INVESTIMENTOS A SER CREDENCIADO			
REGISTRO DA PESSOA NATURAL/RAZÃO SOCIAL (SOCIEDADE OU FIRMA INDIVIDUAL)		CPF/CNPJ	
Endereço		Data Constituição	
E-mail (s)		Telefone (s)	
Data do registro na CVM		Categoria (s)	
Controlador/ Grupo Econômico			CNPJ
III - DA INSTITUIÇÃO INTEGRANTE DO SISTEMA DE DISTRIBUIÇÃO			
Razão Social		CNPJ	
Endereço		Data Constituição	
E-mail (s)		Telefone (s)	
Data do registro na CVM		Categoria (s)	
Controlador/ Grupo Econômico			CNPJ
Principais contatos com RPPS	Cargo	E-mail	Telefone



PREVIDÊNCIA SOCIAL DOS SERVIDORES PÚBLICOS DO MUNICÍPIO DE CASSILÂNDIA-MS

A instituição está isenta de registros de suspensão ou de inabilitação na CVM, BACEN ou outro órgão competente?	Sim		Não	
A instituição detém elevado padrão ético de conduta nas operações realizadas no mercado financeiro e não possui restrições que, a critério da CVM, do Banco Central do Brasil ou de outros órgãos competentes, desaconselhem um relacionamento seguro?	Sim		Não	
Os profissionais diretamente relacionados à gestão de ativos de terceiros da instituição possuem experiência mínima de 5 (cinco) anos na atividade?	Sim		Não	
A instituição e seus principais controladores possuem adequado histórico de atuação no mercado financeiro?	Sim		Não	
A instituição está alinhada aos objetivos do RPPS quanto à independência na prestação dos serviços e ausência de potenciais conflitos de interesse nos termos do art. 24 da Resolução CMN nº 4.963/2021?	Sim		Não	
Documentos disponibilizados em site	Sim		Não	Página Internet
IV - DOS FUNDOS DE INVESTIMENTO DISTRIBUÍDOS PELA INSTITUIÇÃO				
Nome do(s) Fundo(s) de Investimento(s):	CNPJ do Fundo	Classificação Resolução CMN	Data Início Do Fundo	
Outro(s) Tipo(s) de Ativo(s)/Produto(s):				
V - DOS CONTRATOS DE DISTRIBUIÇÃO RELATIVOS AOS FUNDOS DE INVESTIMENTOS E PRODUTOS RELACIONADOS				
Nome/Razão Social	CNPJ do Fundo	Possui Contrato Registrado na CVM? (Sim/Não)	Data do Instrumento Contratual	

[Handwritten signatures and initials in blue ink]

[Handwritten initials in blue ink]

[Handwritten signatures and initials in blue ink]



PREVIDÊNCIA SOCIAL DOS SERVIDORES PÚBLICOS DO MUNICÍPIO DE CASSILÂNDIA-MS

V - INFORMAÇÕES SOBRE A POLÍTICA DE DISTRIBUIÇÃO (FORMA DE REMUNERAÇÃO DOS DISTRIBUIDORES, RELAÇÃO ENTRE DISTRIBUIDORES E A INSTITUIÇÃO, CONCENTRAÇÃO DE FUNDOS SOB ADMINISTRAÇÃO/GESTÃO E DISTRIBUIDORES):

VI - DA ANÁLISE DA INSTITUIÇÃO OBJETO DE CREDENCIAMENTO

Estrutura da Instituição	
Segregação de Atividades	
Qualificação do corpo técnico	
Histórico e experiência de atuação	
Principais Categorias e Fundos ofertados	
Verificação de informações sobre conduta nas operações realizadas no mercado financeiro e restrições que desaconselham um relacionamento seguro	
Regularidade Fiscal e Previdenciária	
Volume de ativos sob sua gestão	
Outros critérios de análise	

VII - DO PARECER FINAL SOBRE O AAI

Local:

Data:

VIII - DOS RESPONSÁVEIS PELO CREDENCIAMENTO:

Nome	Cargo	CPF	Assinatura

Handwritten signatures and initials in blue ink at the bottom of the page.



PREVIDÊNCIA SOCIAL DOS SERVIDORES PÚBLICOS DO MUNICÍPIO DE CASSILÂNDIA-MS

CRENCIAMENTO DE PRESTADORES DE SERVIÇO - AAI

Nos termos do inciso VI, §1º, art. 1º da Resolução CMN nº 4.963/21, e do art. 104 da Portaria MTP nº 1.467/2022) os responsáveis pela gestão do Regime Próprio de Previdência Social (RPPS) deverão, no processo de credenciamento das instituições administradoras ou gestoras dos fundos de investimento celebrar autorização e credenciamento de prestadores de serviços que, direta ou indiretamente, participem da gestão dos recursos de RPPS, certificando-se sobre o contrato de prestação de serviços e regularidade perante a Comissão de Valores Mobiliários – CVM.

Os §§ 4º e 5º do art. 1º da Resolução CMN nº 4.963/21 dispõem que todos os participantes do processo de análise, de assessoramento e decisório sobre aplicações dos recursos de regimes próprios de previdência social e os agentes que participam da distribuição, intermediação e administração dos ativos aplicados por esses regimes são responsáveis pela gestão dos recursos. Os prestadores de serviço deverão ser autorizados e credenciados, observando, dentre outros critérios, situações que possam ocasionar conflitos de interesse, monitoramento periódico, política de contratação e, no caso do Agente Autônomo de Investimentos (AAI), deve estar em conformidade com a Resolução CVM nº 16, de 09/02/2021.

Os parâmetros para credenciamento estão previstos nos arts. 103 a 106 da Portaria MTP nº 1.467/2022, sendo que o art. 106, IV, dispõe que “A conclusão da análise das informações e da verificação dos requisitos estabelecidos para o credenciamento deverá ser registrada em Termo de Credenciamento, devendo, dentre outros aspectos colocados no dispositivo, ser instruído com os documentos previstos na instrução de preenchimento do modelo disponibilizado na página da Previdência Social na Internet”.

A Resolução CMN nº 4.963/2021 em seu art. 1º, §5º, destaca que são incluídas no rol de responsáveis pela gestão do RPPS na medida de suas atribuições, os gestores, dirigentes e membros dos conselhos e órgãos colegiados de deliberação, de fiscalização ou do comitê de investimentos do regime próprio de previdência social, os consultores e outros profissionais que participem do processo de análise, de assessoramento e decisório sobre a aplicação dos recursos do regime próprio de previdência social, diretamente ou por intermédio de pessoa jurídica contratada e os agentes que participam da distribuição, intermediação e administração dos ativos aplicados por esses regimes. O RPPS tem o dever de monitorar periodicamente os prestadores de serviços, avaliando suas capacidades técnicas e prevenindo potenciais conflitos de interesses na relação, em linha com o disposto nos §§ 1º, 2º e 3º, do art. 24, da Resolução CMN nº 4.963/2021



PREVIDÊNCIA SOCIAL DOS SERVIDORES PÚBLICOS DO MUNICÍPIO DE CASSILÂNDIA-MS

O art. 8-A, da Lei 9.717/1998, norma que adquiriu status de Lei Complementar após a Emenda Constitucional nº 103/2019, deixa claro que os dirigentes do ente federativo instituidor do regime próprio de previdência social e da unidade gestora do regime e os demais responsáveis pelas ações de investimento e aplicação dos recursos previdenciários, inclusive os consultores, os distribuidores, a instituição financeira administradora da carteira, o fundo de investimentos que tenha recebido os recursos e seus gestores e administradores serão solidariamente responsáveis, na medida de sua participação, pelo ressarcimento dos prejuízos decorrentes de aplicação em desacordo com a legislação vigente a que tiverem dado causa.

Nesse contexto, cabe destacar que, além dos princípios, requisitos e limites previstos na Resolução CMN nº 4.963/2021, é necessário a comprovação de que foram observados os parâmetros gerais de gestão dos investimentos previstos na Portaria MTP nº 1.467/2022, em especial o disposto nos seus arts. 86, 87 e 103 a 124.

A utilização desse modelo não afasta a responsabilidade dos dirigentes do RPPS pela criteriosa análise do fundo de investimento que receberá os recursos do RPPS.

O presente termo deverá ser apresentado com requisitos mínimos a serem observados nele contidos. A título de orientação, no Termo de Credenciamento estão destacados na cor branca os campos que necessitam de preenchimento por parte da Unidade Gestora do RPPS.

Ciente.

Assinatura do Dirigente da Unidade Gestora, com firma reconhecida ou disponibilizada no endereço eletrônico na rede mundial de computadores

Assinatura do Gestor de Recursos do RPPS, com firma reconhecida ou disponibilizada no endereço eletrônico na rede mundial de computadores

Assinatura de representante(s) legal(is) da Instituição interessada no credenciamento, com firma reconhecida ou disponibilizada no endereço eletrônico na rede mundial de computadores



PREVIDÊNCIA SOCIAL DOS SERVIDORES PÚBLICOS DO MUNICÍPIO DE CASSILÂNDIA-MS

9.3 – TERMO DE CREDENCIAMENTO DO CUSTODIANTE

TERMO DE CREDENCIAMENTO DE PRESTADORES DE SERVIÇOS DE CUSTÓDIA				
Número do Termo de Análise de Credenciamento				
Número do Processo (Nº protocolo ou processo)				
I - DO REGIME PRÓPRIO DE PREVIDÊNCIA SOCIAL – RPPS				
Ente Federativo				CNPJ
Unidade Gestora do RPPS				CNPJ
II- DA INSTITUIÇÃO A SER CREDENCIADA				
Razão Social				CNPJ
Endereço				Data Constituição
E-mail (s)				Telefone (s)
Data do registro na CVM				
Controlador/ Grupo Econômico	Categoria (s)			CNPJ
Principais contatos com RPPS				
	Cargo	E-mail	Telefone	
A instituição está livre de registros de suspensão ou de inabilitação na CVM ou outro órgão competente?		Sim		Não
A instituição detém elevado padrão ético de conduta nas operações realizadas no mercado financeiro e não possui restrições que, a critério da CVM, do Banco Central do Brasil ou de outros órgãos competentes, desaconselhem um relacionamento seguro?		Sim		Não
Os profissionais diretamente relacionados no processo de distribuição e intermediação dos recursos do RPPS possuem experiência mínima de 5 (cinco) anos na atividade?		Sim		Não

Handwritten signatures and initials in blue ink are present at the bottom of the page, including a large signature on the left and several smaller ones on the right.



PREVIDÊNCIA SOCIAL DOS SERVIDORES PÚBLICOS DO MUNICÍPIO DE CASSILÂNDIA-MS

A Instituição e as partes a ela relacionadas recebem qualquer remuneração, benefício ou vantagem de terceiros que potencialmente prejudiquem a independência na prestação do serviço?		Sim		Não	
A instituição está alinhada aos objetivos do RPPS quanto à independência na prestação dos serviços e ausência de potenciais conflitos de interesse nos termos do art. 24 da Resolução CMN nº 4.963/2021?		Sim		Não	
A instituição e seus principais controladores possuem adequado histórico de atuação no mercado financeiro?		Sim		Não	
Documentos disponibilizados em site	Sim		Não		Página Internet

III – DESCRIÇÃO DOS SERVIÇOS EM QUE A INSTITUIÇÃO ESTÁ SENDO CREDENCIADA:

VI - DA ANÁLISE DA INSTITUIÇÃO OBJETO DE CREDENCIAMENTO

Estrutura da Instituição	
Segregação de Atividades	
Qualificação do corpo técnico	
Histórico e experiência de atuação	
Principais Categorias e Serviços Prestados	
Verificação de informações sobre conduta nas operações realizadas no mercado financeiro e restrições que desaconselham um relacionamento seguro	
Regularidade Fiscal e Previdenciária	
Volume de ativos sob sua gestão	
Outros critérios de análise	

ed.:



PREVIDÊNCIA SOCIAL DOS SERVIDORES PÚBLICOS DO MUNICÍPIO DE CASSILÂNDIA-MS

VII - DO PARECER FINAL SOBRE A INSTITUIÇÃO

--

Local:

Data

VIII - DOS RESPONSÁVEIS PELO CREDENCIAMENTO:

NOME	Cargo	CPF	Assinatura

[Handwritten signatures and initials in blue ink]



PREVIDÊNCIA SOCIAL DOS SERVIDORES PÚBLICOS DO MUNICÍPIO DE CASSILÂNDIA-MS

CRENCIAMENTO DE CUSTODIANTES EM OPERAÇÕES DIRETAS COM TÍTULOS PÚBLICOS

Nos termos do inciso VI, §1º, art. 1º e art. 23º da Resolução CMN nº 4.963/21, os responsáveis pela gestão do Regime Próprio de Previdência Social (RPPS) deverão realizar o prévio credenciamento dos custodiantes em caso de contratação de prestadores de serviços de custódia. O art. 105, parágrafo único, da Portaria MPT nº 1.467/2022, destaca a necessidade de credenciamento quanto aos serviços de custódia de títulos e valores mobiliários relativos à carteira de títulos públicos federais sob gestão própria do RPPS. Deverão ser observados, neste credenciamento, dentre outros critérios, o histórico e a experiência de atuação, a solidez patrimonial, a exposição a risco reputacional e o padrão ético de conduta da instituição credenciada.

Os §§ 4º e 5º do art. 1º da Resolução CMN nº 4.963/21 dispõem que todos os participantes do processo de análise, de assessoramento e decisório sobre aplicações dos recursos de regimes próprios de previdência social e os agentes que participam da distribuição, intermediação e administração dos ativos aplicados por esses regimes são responsáveis pela gestão dos recursos. Os prestadores de serviço deverão ser autorizados e credenciados, observados, dentre outros critérios, conflitos de interesse, monitoramento periódico, política de contratação e, no caso do Custodiante, deve estar em conformidade com a Resolução CVM nº 32, de 19/05/2021.

Os parâmetros para credenciamento estão previstos nos arts. 103 a 106 da Portaria MPT nº 1.467/2022, sendo que o art. 106,IV, dispõe que “A conclusão da análise das informações e da verificação dos requisitos estabelecidos para o credenciamento deverá ser registrada em Termo de Credenciamento, devendo, dentre outros aspectos colocados no dispositivo, ser instruído com os documentos previstos na instrução de preenchimento do modelo disponibilizado na página da Previdência Social na Internet”.

A Resolução CMN nº 4.963/2021 destaca, ainda, em seu art. 1º, §5º, que são incluídas no rol de responsáveis pela gestão do RPPS na medida de suas atribuições, os gestores, dirigentes e membros dos conselhos e órgãos colegiados de deliberação, de fiscalização ou do comitê de investimentos do regime próprio de previdência social, os consultores e outros profissionais que participem do processo de análise, de assessoramento e decisório sobre a aplicação dos recursos do regime próprio de previdência social, diretamente ou por intermédio de pessoa jurídica contratada e os agentes que participam da distribuição, intermediação e administração dos ativos aplicados por esses regimes. O RPPS tem o dever de monitorar periodicamente os prestadores de serviços, avaliando suas capacidades técnicas e prevenindo potenciais conflitos de interesses na relação, em linha com o disposto nos §§ 1º, 2º e 3º, do art. 24, da Resolução CMN nº 4.963/2021.



PREVIDÊNCIA SOCIAL DOS SERVIDORES PÚBLICOS DO MUNICÍPIO DE CASSILÂNDIA-MS

O art. 8-A, da Lei 9.717/1998, norma que adquiriu status de Lei Complementar após a Emenda Constitucional nº 103/2019, deixa claro que os dirigentes do ente federativo instituidor do regime próprio de previdência social e da unidade gestora do regime e os demais responsáveis pelas ações de investimento e aplicação dos recursos previdenciários, inclusive os consultores, os distribuidores, a instituição financeira administradora da carteira, o fundo de investimentos que tenha recebido os recursos e seus gestores e administradores serão solidariamente responsáveis, na medida de sua participação, pelo ressarcimento dos prejuízos decorrentes de aplicação em desacordo com a legislação vigente a que tiverem dado causa.

Nesse contexto, cabe destacar que, além dos princípios, requisitos e limites previstos na Resolução CMN nº 4.963/2021, é necessário a comprovação de que foram observados os parâmetros gerais de gestão dos investimentos previstos na Portaria MTP nº 1.467/2022, em especial o disposto nos seus arts. 86, 87 e 103 a 124.

O presente termo deverá ser apresentado com requisitos mínimos a serem observados nele contidos.

A título de orientação, no Termo de Credenciamento estão destacados na cor branca os campos que necessitam de preenchimento por parte da Unidade Gestora do RPPS

Ciente.

Assinatura do Dirigente da Unidade Gestora, com firma reconhecida ou disponibilizada no endereço eletrônico na rede mundial de computadores

Assinatura do Gestor de Recursos do RPPS, com firma reconhecida ou disponibilizada no endereço eletrônico na rede mundial de computadores

Assinatura de representante(s) legal(is) da Instituição interessada no credenciamento, com firma reconhecida ou disponibilizada no endereço eletrônico na rede mundial de computadores

(Handwritten signatures and initials in blue ink)



PREVIDÊNCIA SOCIAL DOS SERVIDORES PÚBLICOS DO MUNICÍPIO DE CASSILÂNDIA-MS

9.4 – TERMO DE CREDENCIAMENTO DO DISTRIBUIDOR

TERMO DE CREDENCIAMENTO DO DISTRIBUIDOR OU INSTITUIÇÃO INTEGRANTE DO SISTEMA DE DISTRIBUIÇÃO				
Número do Termo de Análise de Credenciamento				
Número do Processo (Nº protocolo ou processo)				
I - DO REGIME PRÓPRIO DE PREVIDÊNCIA SOCIAL – RPPS				
Ente Federativo			CNPJ	
Unidade Gestora do RPPS			CNPJ	
II- DA INSTITUIÇÃO A SER CREDENCIADA				
Razão Social			CNPJ	
Endereço			Data Constituição	
E-mail (s)			Telefone (s)	
Data do registro na CVM				
Controlador/ Grupo Econômico	Categoria (s)		CNPJ	
Principais contatos com RPPS				
	Cargo	E-mail		Telefone
A instituição está livre de registros de suspensão ou inabilitação pela CVM, BACEN ou outro órgão competente?			Sim	Não
A instituição detém elevado padrão ético de conduta nas operações realizadas no mercado financeiro e não possui restrições que, a critério da CVM, do Banco Central do Brasil ou de outros órgãos competentes, desaconselhem um relacionamento seguro?			Sim	Não

[Handwritten signatures and initials]

[Handwritten initials]

[Handwritten signature]

[Handwritten signature]



PREVIDÊNCIA SOCIAL DOS SERVIDORES PÚBLICOS DO MUNICÍPIO DE CASSILÂNDIA-MS

V - INFORMAÇÕES SOBRE A POLÍTICA DE DISTRIBUIÇÃO (FORMA DE REMUNERAÇÃO DOS DISTRIBUIDORES, RELAÇÃO ENTRE DISTRIBUIDORES E A INSTITUIÇÃO, CONCENTRAÇÃO DE FUNDOS SOB ADMINISTRAÇÃO/GESTÃO E DISTRIBUIDORES):

VI - DA ANÁLISE DA INSTITUIÇÃO OBJETO DE CREDENCIAMENTO

Estrutura da Instituição	
Segregação de Atividades	
Qualificação do corpo técnico	
Histórico e experiência de atuação	
Principais Categorias e Fundos ofertados	
Verificação de informações sobre conduta nas operações realizadas no mercado financeiro e restrições que desaconselham um relacionamento seguro	
Regularidade Fiscal e Previdenciária	
Volume de ativos sob sua gestão	
Outros critérios de análise	

VII - DO PARECER FINAL SOBRE A INSTITUIÇÃO

Local: _____ Data: _____

VIII - DOS RESPONSÁVEIS PELO CREDENCIAMENTO:

NOME	Cargo	CPF	Assinatura

[Handwritten signatures and initials in blue ink are present at the bottom of the page, including several illegible signatures and the number '116' in the bottom right corner.]



PREVIDÊNCIA SOCIAL DOS SERVIDORES PÚBLICOS DO MUNICÍPIO DE CASSILÂNDIA-MS

CRENCIAMENTO DO DISTRIBUIDOR E INSTITUIÇÃO INTEGRANTE DO SISTEMA DE DISTRIBUIÇÃO

Nos termos do inciso VI, §1º, art. 1º da Resolução CMN nº 4.963/2021, e do art. 104 da Portaria MTP nº 1.467/2022, os responsáveis pela gestão do Regime Próprio de Previdência Social (RPPS) deverão, no processo de credenciamento das instituições administradoras ou gestoras dos fundos de investimento, efetuar a análise e credenciamento do distribuidor e instituição integrante do sistema de distribuição, certificando-se sobre o contrato para distribuição e mediação do produto ofertado e a regularidade com a Comissão de Valores Mobiliários - CVM.

Os §§ 4º e 5º do art. 1º da Resolução CMN nº 4.963/2021 dispõem que todos os participantes do processo de análise, de assessoramento e decisório sobre aplicações dos recursos de regimes próprios de previdência social e os agentes que participam da distribuição, intermediação e administração dos ativos aplicados por esses regimes são responsáveis pela gestão dos recursos. Os prestadores de serviço deverão ser autorizados e credenciados, observados, dentre outros critérios, conflitos de interesse, monitoramento periódico, política de contratação e, no caso das distribuidoras e corretoras de valores mobiliários, devem estar em conformidade com a Resolução CVM 35, de 26/05/2021.

Os parâmetros para credenciamento estão previstos nos arts. 103 a 106 da Portaria MTP nº 1.467/2022, sendo que o art. 106,IV, dispõe que "A conclusão da análise das informações e da verificação dos requisitos estabelecidos para o credenciamento deverá ser registrada em Termo de Credenciamento, devendo, dentre outros aspectos colocados no dispositivo, ser instruído com os documentos previstos na instrução de preenchimento do modelo disponibilizado na página da Previdência Social na Internet".



PREVIDÊNCIA SOCIAL DOS SERVIDORES PÚBLICOS DO MUNICÍPIO DE CASSILÂNDIA-MS

A Resolução CMN nº 4.963/2021 destaca, ainda, em seu art. 1º, §5º, que são incluídas no rol de responsáveis pela gestão do RPPS na medida de suas atribuições, os gestores, dirigentes e membros dos conselhos e órgãos colegiados de deliberação, de fiscalização ou do comitê de investimentos do regime próprio de previdência social, os consultores e outros profissionais que participem do processo de análise, de assessoramento e decisório sobre a aplicação dos recursos do regime próprio de previdência social, diretamente ou por intermédio de pessoa jurídica contratada e os agentes que participam da distribuição, intermediação e administração dos ativos aplicados por esses regimes. O RPPS tem o dever de monitorar periodicamente os prestadores de serviços, avaliando suas capacidades técnicas e prevenindo potenciais conflitos de interesses na relação, em linha com o disposto nos §§ 1º, 2º e 3º, do art. 24, da Resolução CMN nº 4.963/2021.

O art. 8-A, da Lei 9.717/1998, norma que adquiriu status de Lei Complementar após a Emenda Constitucional nº 103/2019, deixa claro que os dirigentes do ente federativo instituidor do regime próprio de previdência social e da unidade gestora do regime e os demais responsáveis pelas ações de investimento e aplicação dos recursos previdenciários, inclusive os consultores, os distribuidores, a instituição financeira administradora da carteira, o fundo de investimentos que tenha recebido os recursos e seus gestores e administradores serão solidariamente responsáveis, na medida de sua participação, pelo ressarcimento dos prejuízos decorrentes de aplicação em desacordo com a legislação vigente a que tiverem dado causa.

Nesse contexto, cabe destacar que, além dos princípios, requisitos e limites previstos na Resolução CMN nº 4.963/2021, é necessário a comprovação de que foram observados os parâmetros gerais de gestão dos investimentos previstos na Portaria MTP nº 1.467/2022, em especial o disposto nos seus arts. 86, 87 e 103 a 124.

O presente termo de credenciamento do distribuidor com os requisitos mínimos a serem observados nele contidos.



PREVIDÊNCIA SOCIAL DOS SERVIDORES PÚBLICOS DO MUNICÍPIO DE CASSILÂNDIA-MS

A utilização desse modelo não afasta a responsabilidade dos dirigentes do RPPS pela criteriosa análise do fundo de investimento que receberá os recursos do RPPS.

A título de orientação, no termo de credenciamento estão destacados na cor branca os campos que necessitam de preenchimento por parte da Unidade Gestora do RPPS

Ciente.

Assinatura do Dirigente da Unidade Gestora, com firma reconhecida ou disponibilizada no endereço eletrônico na rede mundial de computadores

Assinatura do Gestor de Recursos do RPPS, com firma reconhecida ou disponibilizada no endereço eletrônico na rede mundial de computadores

Assinatura de representante(s) legal(is) da Instituição interessada no credenciamento, com firma reconhecida ou disponibilizada no endereço eletrônico na rede mundial de computadores

[Handwritten signatures in blue ink]



PREVIDÊNCIA SOCIAL DOS SERVIDORES PÚBLICOS DO MUNICÍPIO DE CASSILÂNDIA-MS

A instituição detém elevado padrão ético de conduta nas operações realizadas no mercado financeiro e não possui restrições que, a critério do Banco Central do Brasil ou de outros órgãos competentes, desaconselhem um relacionamento seguro?	Sim		Não	
Apenas serão ofertados ativos financeiros de renda fixa com obrigação ou coobrigação da instituição financeira bancária autorizada a funcionar pelo Banco Central do Brasil, nos termos do art. 7º, IV, da Resolução CMN nº 4.963/2021?	Sim		Não	
Os ativos financeiros de renda fixa ofertados estão em conformidade com as regras estabelecidas em normas do Banco Central do Brasil?	Sim		Não	
Os profissionais diretamente relacionados à gestão de ativos de terceiros da instituição possuem experiência mínima de 5 (cinco) anos na atividade?	Sim		Não	
A instituição e seus principais controladores possuem adequado histórico de atuação no mercado financeiro?	Sim		Não	
III - ATIVOS FINANCEIROS OFERTADOS PELA INSTITUIÇÃO PARA FUTURA DECISÃO DE INVESTIMENTOS:	Código ISIN		Data da Análise	
IV - DA ANÁLISE DA INSTITUIÇÃO OBJETO DE CREDENCIAMENTO				
Estrutura da Instituição				
Segregação de Atividades				
Qualificação do corpo técnico				

[Handwritten signatures and initials in blue ink]

[Handwritten initials in blue ink]

[Handwritten signature in blue ink]

[Handwritten initials in blue ink]



PREVIDÊNCIA SOCIAL DOS SERVIDORES PÚBLICOS DO MUNICÍPIO DE CASSILÂNDIA-MS

Histórico e experiência de atuação			
Principais Categorias e Fundos ofertados			
Avaliação dos riscos assumidos pelos fundos sob sua administração/gestão			
Verificação de informações sobre conduta nas operações realizadas no mercado financeiro e restrições que desaconselham um relacionamento seguro			
Regularidade Fiscal e Previdenciária			
Volume de recursos sob administração/gestão			
Avaliação da rentabilidade dos fundos sob sua administração/gestão			
Embasamento em formulários de diligência previstos em códigos de autorregulação relativos à administração de recursos de terceiros			
Outros critérios de análise			
V - DO PARECER FINAL SOBRE A INSTITUIÇÃO:			
Local:	Data:		
VI - RESPONSÁVEIS PELO CREDENCIAMENTO:			
NOME	Cargo	CPF	Assinatura

ed:



PREVIDÊNCIA SOCIAL DOS SERVIDORES PÚBLICOS DO MUNICÍPIO DE CASSILÂNDIA-MS

CRENCIAMENTO DE EMISSOR DE ATIVO FINANCEIRO DE RENDA FIXA

Nos termos do inciso VI, §1º, art. 1º da Resolução CMN nº 4.963/21, os responsáveis pela gestão do Regime Próprio de Previdência Social (RPPS) deverão realizar o prévio credenciamento das instituições administradoras e gestoras dos fundos de investimento em que serão aplicados os recursos. O § 3º do art. 1º da Resolução dispõe que credenciamento deverá observar, dentre outros critérios, o histórico e a experiência de atuação, o volume de recursos sob a gestão e administração da instituição, a solidez patrimonial, a exposição a risco reputacional, padrão ético de conduta e aderência da rentabilidade a indicadores de desempenho. Os parâmetros para credenciamento estão previstos nos arts. 103 a 106 da Portaria MTP nº1.467/22, sendo que o art. 106,IV, dispõe que "A conclusão da análise das informações e da verificação dos requisitos estabelecidos para o credenciamento deverá ser registrada em Termo de Credenciamento, devendo, dentre outros aspectos colocados no dispositivo, ser instruído com os documentos previstos na instrução de preenchimento do modelo disponibilizado na página da Previdência Social na Internet".

A Resolução CMN nº 4.963/2021 (inciso I, § 2º, do art. 21) manteve a exigência das aplicações de recursos dos RPPS serem realizadas apenas em fundos de investimento em que o administrador ou gestor do fundo seja instituição autorizada a funcionar pelo BACEN, obrigada a instituir comitê de auditoria e comitê de riscos, nos termos das Resoluções CMN nº 4.910, de 27 de maio de 2021, e nº 4.557, de 23 fevereiro de 2017, respectivamente.

Os emissores de ativos financeiros de renda fixa também devem atender ao disposto no art. 21, §2º, I, da Resolução CMN nº 4.963/2021. Para estes ativos, o CMN possibilitou um limite de aplicação de até 20% (vinte por cento). O RPPS deve observar, para fins de consolidação, os limites, requisitos e vedações estabelecidos na Resolução, conforme destacado no art. 13 da norma. Além disso, quando se trata das aplicações de recursos nestes ativos financeiros tratados no art. 7º, IV, da Resolução CMN, ficam igualmente condicionadas a que a instituição financeira não tenha o respectivo controle societário detido, direta ou indiretamente, por Estado ou pelo Distrito Federal.



PREVIDÊNCIA SOCIAL DOS SERVIDORES PÚBLICOS DO MUNICÍPIO DE CASSILÂNDIA-MS

Considerando que o objetivo do CMN, ao incluir esses requisitos para as aplicações dos RPPS, buscou conferir maior proteção e segurança a essas alocações, sem prejudicar a rentabilidade, os custos e a sua transparência, e que a lista das instituições que atendem aos critérios previstos nos incisos I do § 2º do art. 21 da Resolução CMN nº 4.963/2021, divulgada pela SPREV, é taxativa, entendeu-se que, a princípio, poder-se-ia aplicar as todas as instituições que operam com os RPPS um modelo mais simplificado de Termo de Análise de Credenciamento. A utilização desse modelo não afasta a responsabilidade dos dirigentes do RPPS pela criteriosa análise do fundo de investimento que receberá os recursos do RPPS, tendo em vista que a própria Resolução CMN e a Portaria MTP nº1.467/22 tratam dos critérios mínimos de análise que devem ser observados na seleção de ativos.

Nesse contexto, a Resolução CMN nº 4.963/2021, em seu art. 1º, §5º, destaca que são incluídas no rol de responsáveis pela gestão do RPPS na medida de suas atribuições, os gestores, dirigentes e membros dos conselhos e órgãos colegiados de deliberação, de fiscalização ou do comitê de investimentos do regime próprio de previdência social, os consultores e outros profissionais que participem do processo de análise, de assessoramento e decisório sobre a aplicação dos recursos do regime próprio de previdência social, diretamente ou por intermédio de pessoa jurídica contratada e os agentes que participam da distribuição, intermediação e administração dos ativos aplicados por esses regimes. O RPPS tem o dever de monitorar periodicamente os prestadores de serviços, avaliando suas capacidades técnicas e prevenindo potenciais conflitos de interesses na relação, em linha com o disposto nos §§ 1º, 2º e 3º, do art. 24, da Resolução CMN nº 4.963/2021.

Por fim, o art. 8-A, da Lei 9.717/1998, norma que adquiriu status de Lei Complementar após a Emenda Constitucional nº 103/2019, deixa claro que os dirigentes do ente federativo instituidor do regime próprio de previdência social e da unidade gestora do regime e os demais responsáveis pelas ações de investimento e aplicação dos recursos previdenciários, inclusive os consultores, os distribuidores, a instituição financeira administradora da carteira, o fundo de investimentos que tenha recebido os recursos e seus gestores e administradores serão solidariamente responsáveis, na medida de sua participação, pelo ressarcimento dos prejuízos decorrentes de aplicação em desacordo com a legislação vigente a que tiverem dado causa.



PREVIDÊNCIA SOCIAL DOS SERVIDORES PÚBLICOS DO MUNICÍPIO DE CASSILÂNDIA-MS

Além dos princípios, requisitos e limites previstos na Resolução do CMN, devem ser permanentemente observados os parâmetros gerais da gestão dos investimentos previstos na Portaria MTP nº 1.467/2022, em especial o disposto em seus arts. 86, 87 e 103 a 124.

A título de orientação, no Termo de Credenciamento estão destacados na cor branca os campos que necessitam de preenchimento por parte da Unidade Gestora do RPPS.

Ciente.

Assinatura do Dirigente da Unidade Gestora, com firma reconhecida ou disponibilizada no endereço eletrônico na rede mundial de computadores

Assinatura do Gestor de Recursos do RPPS, com firma reconhecida ou disponibilizada no endereço eletrônico na rede mundial de computadores

Assinatura de representante(s) legal(is) da Instituição interessada no credenciamento, com firma reconhecida ou disponibilizada no endereço eletrônico na rede mundial de computadores



PREVIDÊNCIA SOCIAL DOS SERVIDORES PÚBLICOS DO MUNICÍPIO DE CASSILÂNDIA-MS

9.6 – ANÁLISE DE FUNDOS DE INVESTIMENTOS

ANEXO 1 - ANÁLISE DE FUNDOS DE INVESTIMENTO

Nome Fundo			CNPJ	
Administrador		Nº Termo Cred.	CNPJ	
Gestor		Nº Termo Cred.	CNPJ	
Custodiante			CNPJ	

Classificação do Fundo Resolução CMN 4.604/2017:

Art. 7º, I, "b"		Art. 8º, II
Art. 7º, I, "c"		Art. 10º, I
Art. 7º, III, "a"		Art. 10º, II
Art. 7º, III, "b"		Art. 10º, III
Art. 7º, IV		Art. 11º
Art. 7º, V, "a"		Art. 9º, I
Art. 7º, V, "b"		Art. 9º, II
Art. 7º, V, "c"		Art. 9º, III
Art. 8º, I		

Identificação dos documentos analisados referentes ao Fundo:	Data do Documento	Página na internet em que o documento foi consultado ou disponibilizado pela instituição
1. Questionário Padrão Due Diligence para Fundo de Investimento – Seção 2 da ANBIMA		
2. Regulamento		
3. Lâmina de Informações essenciais		
4. Formulário de informações complementares		
5. Perfil Mensal		

Handwritten signatures and initials in blue ink are present at the bottom of the page, including a large signature on the left and several smaller ones on the right.



PREVIDÊNCIA SOCIAL DOS SERVIDORES PÚBLICOS DO MUNICÍPIO DE CASSILÂNDIA-MS

6. Demonstração de Desempenho			
7. Relatórios de Rating			
8. Demonstrações Contábeis			
II.5 Forma de Distribuição do Fundo			
Nome/Razão Social do distribuidor:			
CPF/CNPJ:			
Informações sobre a Política de Distribuição:			
Resumo das informações do Fundo de Investimento			
Data de Constituição:		Data de Início das Atividades:	
Política de Investimentos do Fundo	Índice de referencia/objetivo de rentabilidade		
Público-alvo:			
Condições de Investimento (Prazos/Condições para resgate)	Prazo de Duração do Fundo		
	Prazo de Carência (dias)		
	Prazo para Conversão de Cotas (dias)		
	Prazo para Pagamento dos Resgates (dias)		
	Prazo Total (dias)		
Condições de Investimento (Custos/Taxas)	Taxa de entrada (%)		
	Taxa de saída (%)		
	Taxa de Administração (%)		
	Taxa de Performance		
	Índice de referencia	Frequência	Linha-d'água

[Handwritten signatures and initials in blue ink]



PREVIDÊNCIA SOCIAL DOS SERVIDORES PÚBLICOS DO MUNICÍPIO DE CASSILÂNDIA-MS

Aderência do Fundo aos quesitos estabelecidos na Resolução do CMN relativos, dentre outros, aos gestores e administradores do fundo, aos ativos de crédito privado que compõem sua carteira						
Alterações ocorridas relativas às instituições administradoras e gestoras do fundo:						
Análise de fatos relevantes divulgados:						
Análise da aderência do fundo ao perfil da carteira do RPPS e à sua Política de Investimentos:						
Principais riscos associados ao Fundo:						
Histórico de Rentabilidade do Fundo:						
Ano	Nº de Cotistas	Patrimônio Líquido (R\$)	Valor da Cota do Fundo (R\$)	Rentabilidade (%)	Variação % do índice de referência	Contribuição em relação ao índice de referência ou desempenho do fundo como % do índice de referência
2021						
2020						
2019						
2018						
2017						

[Handwritten signatures and initials in blue ink are present at the bottom of the page, including a large signature on the left and several smaller ones on the right.]



PREVIDÊNCIA SOCIAL DOS SERVIDORES PÚBLICOS DO MUNICÍPIO DE CASSILÂNDIA-MS

Análise da Carteira do Fundo de Investimento			
Composição da carteira (atual)	Espécie de ativos		% do PL
Caso o Fundo aplique em cotas de outros Fundos de Investimento	CNPJ Fundo(s)	Classificação Resolução CMN	% do PL
Maiores emissores de títulos de crédito privado em estoque do Fundo	Emissor (CPF/CNPJ)	Classificação Resolução CMN	% do PL
Carteira do Fundo é aderente à Política de Investimentos estabelecida em seu regulamento e com a classificação na Resolução CMN			

[Handwritten signatures and initials]

[Handwritten initials]

[Handwritten signature]

[Handwritten initials]

